2020년 회계연도
의령군 지방재정공시(결산기준)



의 령 군
(기획예산담당관)

|| 목 차 ||

| | |
|--------------------|---|
| ■ 공통공시 총괄 설명 | 1 |
|--------------------|---|

■ 공통공시

| | |
|----------------------------|----|
| 1. 공통공시 총괄 | 3 |
| 2. 결산규모 | 5 |
| 3. 재정여건 | 13 |
| 4. 부채/채무/채권 | 16 |
| 5. 주요예산집행결과 | 26 |
| 6. 지방세/세외수입 | 37 |
| 7. 복지/민간지원 | 41 |
| 8. 공유재산 및 물품/지방 공공기관 | 49 |
| 9. 재정성과/평가 | 54 |
| 10. 주요 투자사업 추진현황 | 66 |
| 11. 공통공시 별지 | 78 |

| | |
|--------------|-----|
| ■ 특수공시 | 172 |
|--------------|-----|

2021년 의령군 재정공시(결산)

2021. 8.

의령군수 (인)

- ◆ 우리 군의 2020년도 살림규모 (자체수입 + 이전재원+지방채 및 보전수입 등 및 내부거래)는 6,677억원으로, 전년대비 137억원이 감소하였습니다.
 - 자체수입 (지방세 및 세외수입)은 481억원이며, 주민 1인당 연간 지방세 부담액은 87만원입니다.
 - 이전재원 (지방교부세, 조정교부금, 보조금)은 3,506억원입니다.
 - 지방채, 보전수입 등 및 내부거래는 2,690억원입니다.
- ◆ 2020년말 기준으로 우리 군의 채무는 0원이며, 주민 1인당 지방채무는 0원입니다.
 - 공유재산은 '20년도에 토지 외 1,024건 (939억원)을 취득하고, 토지 외 62건(14억원)을 매각하여, 현재는 총 7,316억원 규모를 유지하고 있습니다.
- ◆ 우리 군을 유형 지방자치단체의 평균과 살림살이를 비교하여 보면 다음과 같습니다.

※ 유형 지방자치단체 유형 : 군-IV

유형자치단체 살림살이 규모비교 (단위: 억원)

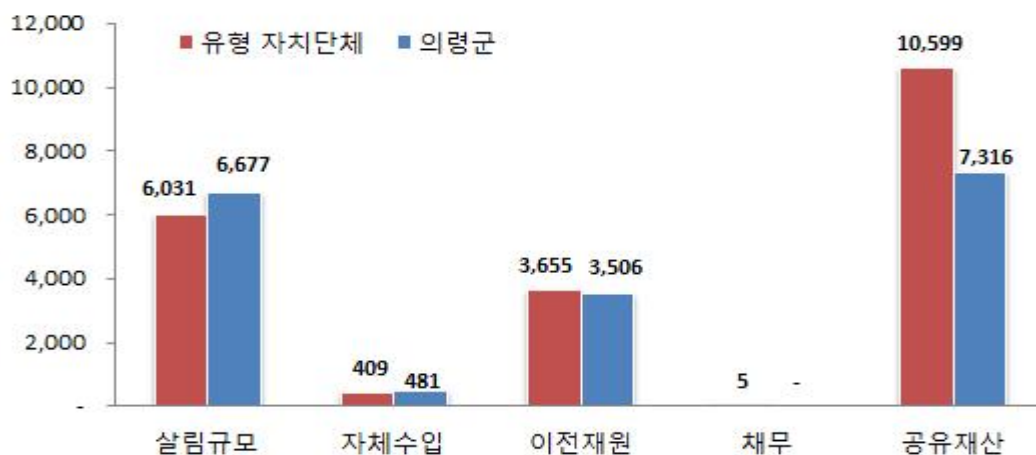

- ◆ 우리 군의 2020년 살림규모는 유형 지방자치단체 평균액 (6,031억원) 보다 646억원이 많습니다.
 - 자체수입은 유형 지방자치단체 평균액 (409억원)보다 72억원이 많으며, 이전재원은 유형 지방자치단체 평균액 (3,655억원)보다 149억원 적습니다.
 - 채무액은 유형 지방자치단체 평균액 (5억원)보다 5억원 적고, 군의 1인당 채무액은 유형 지방자치단체 평균액 (19천원)보다 19천원 적습니다.
 - 공유재산은 유형 지방자치단체 평균액 (10,599억원)과 비교하여 3,283억원이 적습니다.

- ◆ 이러한 전반적인 상황으로 볼 때, 우리 군의 재정은 유형지방자치단체와 비교하여 살림규모와 자체수입은 높으며, 이전재원, 채무액, 공유재산은 적습니다.

살림규모 대비 자체수입규모가 낮아 자체수입을 보다 증대하고, 정부예산을 확보하여 재정효율성 및 건전성을 높여나가야 할 것으로 판단됩니다.

- ◎ 자세한 내용은 우리 군 인터넷 홈페이지(<http://www.uiryeong.go.kr/>)에서 보실 수 있으며, 건의나 궁금한 사항이 있으시면 아래 담당자 에게 연락주시거나, 인터넷 홈페이지 질의응답란에 직접 의견을 남길 수 있습니다.

답 당 자 : 기획예산담당관 류호동(570-2713)

1 공통공시 총괄

☐ 다음은 모든 자치단체가 공통적으로 공시해야 하는 내용을 요약한 표입니다.

(단위 : 억원, %)

| 재정운영 결과 | | 의령군 | | | 유형 지방자치단체 평균 | | |
|----------------|-----------------------|--------------|--------------|---------------|--------------|--------------|---------------|
| | | '20년도 (A) | '19년도 (B) | 증감 (C=A-B) | '20년도 (A) | '19년도 (B) | 증감 (C=A-B) |
| ① 공통공시 | | - | | | | | |
| ② 결산규모 | 세입결산 (기금포함) | 6,677 | 6,814 | △137 | 6,031 | 6,065 | △33 |
| | 세출결산 (기금포함) | 4,909 | 4,972 | △63 | 4,793 | 4,629 | 165 |
| | 기금운영현황 | 546 | 530 | 16 | 327 | 359 | △31 |
| | 지역통합재정통계 | 항목별 공시내용 참조 | | | | | |
| ③ 재정여건 | 재정자립도 | 항목별 공시내용 참조 | | | | | |
| | 재정자주도 | 항목별 공시내용 참조 | | | | | |
| | 통합재정수지 | 항목별 공시내용 참조 | | | | | |
| | 통합부채현황 | 항목별 공시내용 참조 | | | | | |
| ④ 부채/채무/채권 | 지자체 부채 현황 | 132 | 91 | 41 | 179 | 200 | △21 |
| | 지방공기업 부채 | 0 | 0 | 0 | 11 | 21 | △10 |
| | 출자·출연기관 부채 | 항목별 공시내용 참조 | | | | | |
| | 우발부채 현황 | 항목별 공시내용 참조 | | | | | |
| | 지자체 채무 현황 | 0 | 0 | 0 | 5 | 9 | △4 |
| | 지방채발행 한도액 및 발행액 | 항목별 공시내용 참조 | | | | | |
| | 일시차입금 현황 | 0 | 0 | 0 | 0 | 0 | 0 |
| | 민자사업 재정부담 | 6 | 6 | 0 | 11 | 12 | △1 |
| | 지방재정건전성관리 계획·이행 현황 | 항목별 공시내용 참조 | | | | | |
| | 보증채무 현황 | 0 | 0 | 0 | 9 | 6 | 3 |
| | 채권 현황 | 409 | 269 | 140 | 73 | 74 | △ |
| | 기본경비 집행현황 | 28 | 29 | △1 | 20 | 21 | △1 |
| | 자치단체 청사기준면적 | 항목별 공시내용 참조 | | | | | |
| | 공무원인건비 집행현황 | 526 | 493 | 33 | 501 | 483 | 18 |
| ⑤ 주요예산 집행결과 | 업무추진비 집행현황 | 3 | 4 | △0 | 3 | 3 | 0 |
| | 국외여비 집행현황 | 항목별 공시내용 참조 | | | | | |
| | 지방의회 경비 집행 현황 | 5 | 5 | 0 | 11 | 10 | 1 |
| | 지방의회 국외여비 집행 현황 | 항목별 공시내용 참조 | | | | | |
| | 맞춤형 복지제도 시행 경비 현황 | 11 | 11 | 0 | 11 | 10 | 1 |
| | 연말지출 비율 | 232 | 345 | △113 | 237 | 282 | △44 |
| | 금고협력사업비 운영 현황 | 항목별 공시내용 참조 | | | | | |
| | 지방세 징수 실적 | 233 | 144 | 88 | 191 | 126 | 65 |
| ⑥ 지방세/ 세외수입 | 지방세 지출 현황 | 24 | 23 | 0 | 24 | 25 | △1 |
| | 지방세 및 세외수입 체납 현황 | 27 | 32 | △5 | 28 | 24 | 4 |

| 재정운영 결과 | | 의령군 | | | 유형 지방자치단체 평균 | | | |
|----------------------|----------------------------|--------------|--------------|---------------|--------------|--------------|---------------|--------|
| | | '20년도 (A) | '19년도 (B) | 증감 (C=A-B) | '20년도 (A) | '19년도 (B) | 증감 (C=A-B) | |
| ⑦ 복지/민간지원 | 사 회 복 지 비 | 788 | 636 | 152 | 736 | 658 | 77 | |
| | 지방보조금 교부현황 | 299 | 306 | △7 | 320 | 317 | 3 | |
| | 지 방보조사업 성과 평 가 결 과 | 항목별 공시내용 참조 | | | | | | |
| | 지방보조금으로 취득한 중요재산의 변동현황 | 항목별 공시내용 참조 | | | | | | |
| | 지방보조금 교부결정 취소등 중요 처분내용 | 항목별 공시내용 참조 | | | | | | |
| | 행 사 축 제 경 비 | 12 | 45 | △32 | 16 | 51 | △35 | |
| ⑧ 재산 및 물품/ 지방공공기관 | 공 유 재 산 현 재 액 | 7,316 | 6,391 | 925 | 10,599 | 10,017 | 582 | |
| | 물 품 현 재 액 | 86 | 52 | 34 | 636 | 563 | 73 | |
| | 출 자 · 출 연 금 집 행 현 황 | 12 | 15 | △4 | 36 | 28 | 8 | |
| | 출 자 · 출 연 기 관 현 황 | 항목별 공시내용 참조 | | | | | | |
| | 지 방공기업 현황 | 항목별 공시내용 참조 | | | | | | |
| ⑨ 재정성과/평가 | 성 과 보 고 서 | | 항목별 공시내용 참조 | | | | | |
| | 재 무 제 표 | 자 산 총 계 | 22,739 | 22,158 | 581 | 19,103 | 20,131 | △1,028 |
| | | 부 채 총 계 | 132 | 91 | 41 | 179 | 200 | △21 |
| | | 수 익 총 계 | 3,926 | 3,867 | 59 | 4,035 | 4,028 | 7 |
| | | 비 용 총 계 | 3,342 | 2,964 | 378 | 3,532 | 3,153 | 378 |
| | 기금성과분석결과 | | 항목별 공시내용 참조 | | | | | |
| | 재 정 분 석 결 과 | | 항목별 공시내용 참조 | | | | | |
| | 재정건전화계획 및 이 행 현 황 | | 항목별 공시내용 참조 | | | | | |
| | 성 인 지 결 산 | | 항목별 공시내용 참조 | | | | | |
| | 행 사 · 축 제 원 가 회 계 정 보 | | 항목별 공시내용 참조 | | | | | |
| | 청 사 신 축 원 가 회 계 정 보 | | 항목별 공시내용 참조 | | | | | |
| | 수 의 계 약 현 황 | | 523 | 677 | △154 | 484 | 464 | 20 |
| | 자치단체 공공시설물 운 영 현 황 | | 항목별 공시내용 참조 | | | | | |
| | 예산낭비 신고센터 접 수 · 처 리 현 황 | | 항목별 공시내용 참조 | | | | | |
| | 조정교부금 교부실적 | | 항목별 공시내용 참조 | | | | | |
| | 신 속 집 행 실 적 | | 항목별 공시내용 참조 | | | | | |
| 감 사 결 과 | | 항목별 공시내용 참조 | | | | | | |
| ⑩ 주요 투자사업 추진현황 | 투자심사대상사업 | | 항목별 공시내용 참조 | | | | | |
| | 지 방 채 발 행 사 업 | | 항목별 공시내용 참조 | | | | | |
| | 민 간 투 자 사 업 | | 항목별 공시내용 참조 | | | | | |

▶ 유형 지방자치단체

| | | | | |
|--------|--------|--------|--------|--------|
| 인천 용진군 | 강원 양구군 | 강원 고성군 | 전북 진안군 | 전북 무주군 |
| 전북 장수군 | 전북 임실군 | 전북 순창군 | 전남 곡성군 | 전남 구례군 |
| 전남 보성군 | 전남 장흥군 | 전남 강진군 | 전남 함평군 | 전남 진도군 |
| 경북 군위군 | 경북 청송군 | 경북 영양군 | 경북 봉화군 | 경북 울릉군 |
| 경남 의령군 | | | | |

2 결산규모

2-1. 세입결산(기금포함)

☐ 1년 동안 우리 의령군에 들어오는 모든 수입을 세입이라 합니다. 2020년도 우리 의령군의 세입측면에서 본 결산규모와 내용은 다음과 같습니다.

(단위 : 백만원)

| 세입 총계 | 일반회계 | 공기업 특별회계 | 기타 특별회계 | 기금 |
|---------|---------|----------|---------|--------|
| 667,712 | 482,541 | 3,468 | 123,740 | 57,962 |

▶ 결산 총계기준

❖ 연도별 세입규모 현황

(단위 : 백만원)

| 2016 | 2017 | 2018 | 2019 | 2020 |
|---------|---------|---------|---------|---------|
| 496,630 | 577,448 | 591,392 | 681,397 | 667,712 |

▶ 결산 총계기준

세입 결산액 연도별 추이 (단위: 백만원)



☞ 2016년 이후 우리군의 세입규모는 꾸준히 증가하였습니다. 다만, 2019년대비 2020년 세입규모는 6,814억원에서 6,677억원으로 약 137억원(2%) 감소하였는데 주된 사유로는 공기업 특별회계 세입감소, 기타 특별회계 세입감소, 일반회계 중 지방교부세 및 세외수입의 감소입니다.

❖ 세입재원별·연도별 현황(일반회계 기준)

(단위 : 백만원, %)

| 연 도 세입재원별 | 2016 | | 2017 | | 2018 | | 2019 | | 2020 | |
|------------------|---------|--------|---------|--------|---------|--------|---------|--------|---------|--------|
| | 금액 | 비중 | 금액 | 비중 | 금액 | 비중 | 금액 | 비중 | 금액 | 비중 |
| 합 계 | 361,542 | 100% | 416,546 | 100% | 425,560 | 100% | 475,858 | 100% | 482,541 | 100% |
| 지 방 세 | 16,647 | 4.60% | 16,908 | 4.06% | 13,661 | 3.21% | 14,407 | 3.03% | 23,252 | 4.82% |
| 세외수입 | 19,686 | 5.44% | 12,459 | 2.99% | 15,062 | 3.54% | 20,481 | 4.30% | 13,052 | 2.70% |
| 지방교부세 | 140,881 | 38.97% | 163,143 | 39.17% | 173,080 | 40.67% | 200,317 | 42.10% | 169,223 | 35.07% |
| 조정교부금·재 정보전금 | 14,298 | 3.95% | 20,904 | 5.02% | 17,227 | 4.05% | 18,887 | 3.97% | 22,639 | 4.69% |
| 보 조 금 | 89,322 | 24.71% | 98,879 | 23.74% | 94,868 | 22.29% | 106,279 | 22.33% | 142,451 | 29.52% |
| 지 방 채 | 0 | 0.00% | 0 | 0.00% | 0 | 0.00% | 0 | 0.00% | 0 | 0.00% |
| 보전수입 등 및 내부거래 | 80,708 | 22.32% | 104,253 | 25.03% | 111,663 | 26.24% | 115,487 | 24.27% | 111,923 | 23.19% |

▶ 세입결산 일반회계 기준

☞ 2016년부터 2020년까지 우리군의 세입규모는 점진적으로 증가하는 추세이며, 특히 2019년 대비 지방세(88억원), 조정교부금 및 재정보전금(37억원), 보조금(361억원) 등이 증가하였습니다.

세입재원별 현황(2020년, 일반회계)

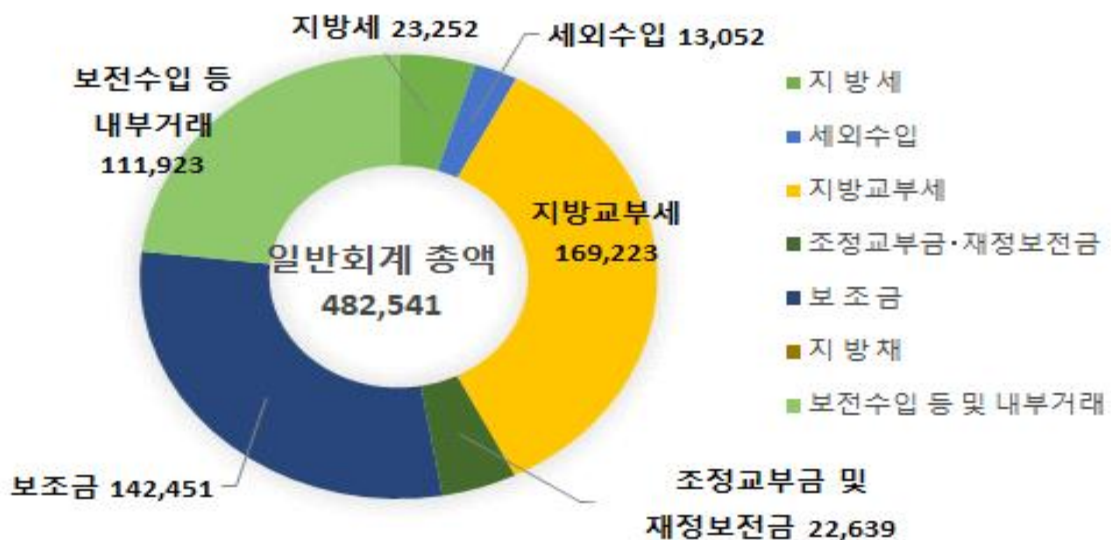

❖ 연도별 주민 1인당 지방세 부담액 현황(일반회계 기준)

(단위 : 천원, 명)

| 구 분 | 2016 | 2017 | 2018 | 2019 | 2020 |
|--------------|------------|------------|------------|------------|------------|
| 지방세 결산액 | 16,646,955 | 16,907,722 | 13,661,282 | 14,407,025 | 23,251,672 |
| 인구수(명) | 28,111 | 27,849 | 27,667 | 27,168 | 26,800 |
| 주민1인당 지방세부담액 | 592 | 607 | 467 | 530 | 868 |

2-2. 세출결산(기금포함)

☐ 1년 동안 우리 의령군에서 주민복지, 문화관광 진흥, 지역개발 등을 위해 지출한 세출측면에서 본 결산규모 내역입니다.

(단위 : 백만원)

| 세출 총계 | 일반회계 | 공기업 특별회계 | 기타 특별회계 | 기금 |
|---------|---------|----------|---------|--------|
| 490,915 | 373,076 | 2,061 | 58,072 | 57,706 |

▶ 결산 총계기준

❖ 연도별 세출결산규모 현황

(단위 : 백만원)

| 2016 | 2017 | 2018 | 2019 | 2020 |
|---------|---------|---------|---------|---------|
| 344,856 | 410,552 | 395,877 | 497,195 | 490,915 |

▶ 결산 총계기준



☞ 우리군의 세출규모는 2019년대비 일반회계 83억, 기금 37억이 증가하였으나, 공기업특별회계 4.6억원 감소, 기타특별회계 179억원 감소하여 2019년 대비 63억원 (1.2%) 감소하였습니다.

❖ 세출규모 분야별·연도별 현황(일반회계 기준)

(단위 : 백만원, %)

| 연 도 분야별 | 2016 | | 2017 | | 2018 | | 2019 | | 2020 | |
|------------|---------|---------|---------|---------|---------|---------|---------|---------|---------|---------|
| | 금액 | 비중 | 금액 | 비중 | 금액 | 비중 | 금액 | 비중 | 금액 | 비중 |
| 합 계 | 258,067 | 100.00% | 314,209 | 100.00% | 312,905 | 100.00% | 364,769 | 100.00% | 373,076 | 100.00% |
| 일반공공행정 | 16,870 | 6.54% | 19,437 | 6.19% | 19,043 | 6.09% | 30,017 | 8.23% | 16,278 | 4.36% |
| 공공질서·안전 | 3,563 | 1.38% | 7,039 | 2.24% | 2,866 | 0.92% | 4,208 | 1.15% | 10,640 | 2.85% |
| 교 육 | 3,486 | 1.35% | 10,055 | 3.20% | 8,961 | 2.86% | 2,378 | 0.65% | 6,428 | 1.72% |
| 문화 및 관광 | 10,678 | 4.14% | 13,787 | 4.39% | 15,267 | 4.88% | 16,446 | 4.51% | 16,047 | 4.30% |
| 환 경 보 호 | 11,678 | 4.53% | 15,454 | 4.92% | 13,993 | 4.47% | 22,635 | 6.21% | 16,799 | 4.50% |
| 사 회 복 지 | 47,166 | 18.28% | 50,434 | 16.05% | 53,321 | 17.04% | 63,567 | 17.43% | 78,784 | 21.12% |
| 보 건 | 5,053 | 1.96% | 4,548 | 1.45% | 5,054 | 1.62% | 6,970 | 1.91% | 6,911 | 1.85% |
| 농림해양수산 | 74,570 | 28.90% | 87,079 | 27.71% | 84,294 | 26.94% | 85,081 | 23.32% | 84,435 | 22.63% |
| 산업·중소기업 | 2,427 | 0.94% | 3,196 | 1.02% | 5,623 | 1.80% | 6,267 | 1.72% | 6,750 | 1.81% |
| 수송 및 교통 | 11,221 | 4.35% | 16,047 | 5.11% | 14,706 | 4.70% | 14,539 | 3.99% | 15,608 | 4.18% |
| 국토·지역개발 | 27,113 | 10.51% | 39,164 | 12.46% | 40,504 | 12.94% | 61,599 | 16.89% | 60,129 | 16.12% |
| 과 학 기 술 | 0 | 0.00% | 0 | 0.00% | 0 | 0.00% | 0 | 0.00% | 0 | 0.00% |
| 예 비 비 | 0 | 0.00% | 0 | 0.00% | 0 | 0.00% | 0 | 0.00% | 0 | 0.00% |
| 기 타 | 44,243 | 17.14% | 47,969 | 15.27% | 49,272 | 15.75% | 51,062 | 14.00% | 54,267 | 14.55% |

▶ 세출결산 일반회계 기준

☞ 일반회계 기준 우리군의 세출규모는 2016년부터 2020년까지 꾸준히 증가하고 있으며, 2016년 대비 1,150억원(44.6%)증가하였습니다. 1차산업 종사인구가 대부분인 우리군은 농림해양수산 분야가 가장 큰 비중을 차지하고 있습니다. 또한, 주민복지 및 생활편의 제공을 위한 사회복지분야가 2019년 대비 152억원(24%) 증가하였습니다.

분야별 세출규모 (2020년, 일반회계)

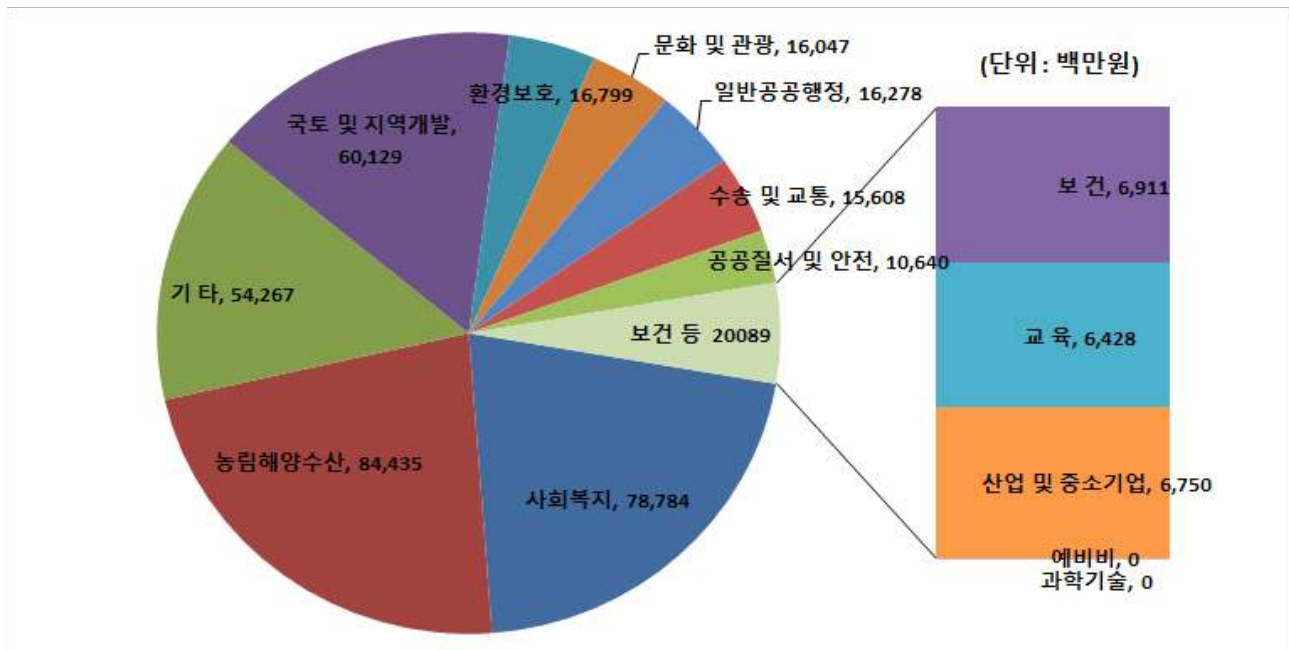

❖ 주민 1인당 세출결산액 연도별현황(일반회계 기준)

(단위 : 천원, 명)

| 구 분 | 2016 | 2017 | 2018 | 2019 | 2020 |
|------------|-------------|-------------|-------------|-------------|-------------|
| 세출결산액 | 258,066,865 | 314,209,113 | 312,904,600 | 364,769,194 | 373,076,101 |
| 인구수(명) | 28,111 | 27,849 | 27,667 | 27,168 | 26,800 |
| 주민 1인당 세출액 | 9,180 | 11,283 | 11,310 | 13,426 | 13,921 |

유형 지방자치단체와 주민 1인당 세출규모 비교(일반회계)



2-3. 기금운영현황

- 기금이란 예산을 좀 더 탄력적으로 사용하기 위해 예산과는 별도로 조성한 재원으로서, 다음은 우리 의령군에서 설립·운영하고 있는 기금별로 재원의 변화를 요약한 표입니다.

(단위 : 백만원)

| 종류별 구분 | '19년도 현재액 (A) | 증 감 액 | | | '20년도 현재액 (A+B) | 일몰 기간 |
|-------------------------|---------------------|--------------|---------|---------|-----------------------|------------|
| | | 계 (B=C-D) | 조성액 (C) | 사용액 (D) | | |
| 합 계 | 52,973 | 1,582 | 4,990 | 3,408 | 54,555 | |
| 옥외광고발전기금 | 84 | 1 | 11 | 10 | 85 | 법정기금 |
| 투자유치진흥기금 | 2,044 | 33 | 33 | 0 | 2,078 | 2021-12-31 |
| 재정안정화적립금 | 36,201 | 495 | 495 | 0 | 36,696 | 2021-12-31 |
| 의령군자활기금 | 100 | 201 | 201 | 0 | 301 | 법정기금 |
| 식품진흥기금 | 21 | 0 | 7 | 7 | 21 | 법정기금 |
| 문화예술체육진흥기금 | 10,021 | 140 | 175 | 35 | 10,161 | 2021-12-31 |
| 양성평등기금 | 549 | 5 | 12 | 7 | 554 | 2021-12-31 |
| 농공단지오폐수처리장시 설투자적립기금 | 183 | 9 | 50 | 41 | 192 | 2021-12-31 |
| 재난관리기금 | 2,038 | 682 | 3,944 | 3,263 | 2,720 | 법정기금 |
| 폐기물처리시설주변영향 지역주민지원기금 | 1,732 | 16 | 61 | 46 | 1,748 | 법정기금 |

- ▶ '20년 결산결과 기금결산보고서의 총괄 현황
- ▶ 일몰기간 : 조례 등에 의하여 정한 기금을 운용할 수 있는 기간
- ▶ 2021년부터 재정안정화적립금 → 통합재정안정화기금으로 운용

❖ 연도별 기금현황

(단위 : 백만원)

| 2016 | 2017 | 2018 | 2019 | 2020 |
|--------|--------|--------|--------|--------|
| 14,752 | 17,092 | 20,272 | 52,973 | 54,555 |

- ▶ 연도별 결산결과 기금결산보고서 총괄현황의 기준연도 현재액

유형 지방자치단체와 기금운용 현황 비교

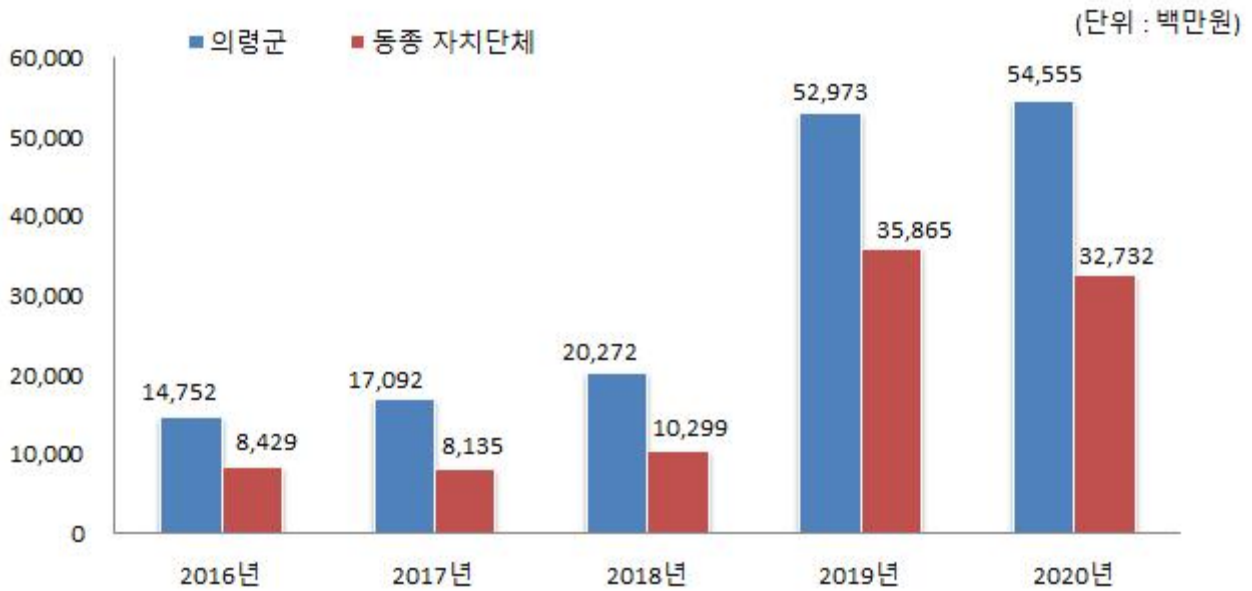

☞ 의령군의 기금운용액은 546억원으로 전년대비 약 16억원(3%) 증가하였습니다. 기금 목표조성액 달성을 위한 일반회계 전입금, 금융기관 예치로 발생하는 이자수입 등으로 기금규모가 증가하였습니다.

2-4. 지역통합재정통계

☐ 지방자치단체, 공공기관(지방공사·공단 및 지방자치단체 출자·출연기관) 및 교육재정을 포괄한 지역별 종합적 재정상황을 나타낼 수 있는 결산기준의 지역통합재정통계입니다.

❖ 의령군 지역통합 재정상황

(단위 : 백만원)

| 구 분 | 대상회계 /기관 수 | 세 입 (A) | 세 출 (B) | 잉여금(A-B) | 자산(C) | 부채(D) | 부채/자산 (D/C,%) |
|---------------|---------------|------------|------------|----------|-----------|--------|------------------|
| 계(=a+b+c-A-B) | | 655,312 | 479,267 | 176,045 | 2,279,603 | 14,236 | 0.62% |
| 자치단체(a) | | 654,479 | 477,683 | 176,797 | 2,273,897 | 13,169 | 0.58% |
| 지방공공기관(b) | 1 | 832 | 1,584 | -752 | 5,706 | 1,067 | 18.70% |
| 교육재정(c) | 0 | 0 | 0 | 0 | 0 | 0 | 0.00% |
| 내부거래(A+B) | | 0 | 0 | 0 | 0 | 0 | |

❖ 의령군 지역통합 재정상황 활용지표

(단위 : 백만원, %)

| 구분 | | 계 (=a+b+c-A-B) | 자치단체 (a) | 공공기관 (b) | 교육재정 (c) | 내부거래A (A) | 내부거래B (B) |
|--------------|---|-------------------|-------------|-------------|-------------|--------------|--------------|
| 재정규모 활용지표 | ■ 인건비결산액/세입결산액 | 8.55% | 8.52% | 31.14% | 0.00% | 0.00% | 0.00% |
| | ■ 인건비결산액/자체수입 | 114.48% | 115.92% | 31.14% | 0.00% | 0.00% | 0.00% |
| | ■ 행사관련경비/세출결산액 | 0.25% | 0.25% | 0.00% | 0.00% | 0.00% | 0.00% |
| | ■ 업무추진비/세출결산액 | 0.12% | 0.12% | 0.00% | 0.00% | 0.00% | 0.00% |
| | 세입결산액 | 655,312 | 654,479 | 832 | 0 | 0 | 0 |
| | 세입결산액 중 자체수입 | 48,940 | 48,108 | 832 | 0 | 0 | 0 |
| | 세출결산액 | 479,267 | 477,683 | 1,584 | 0 | 0 | 0 |
| | 세출결산액 중 인건비 | 56,027 | 55,768 | 259 | 0 | 0 | 0 |
| | 세출결산액 중 행사관련경비 | 1,207 | 1,207 | 0 | 0 | 0 | 0 |
| | 세출결산액 중 업무추진비 | 557 | 557 | 0 | 0 | 0 | 0 |
| 재정상태 활용지표 | ■ 부채/자산 | 0.62% | 0.58% | 18.70% | 0.00% | 0.00% | 0.00% |
| | ■ 부채/환금자산 | 5.52% | 5.11% | -1,1123.47% | 0.00% | 0.00% | 0.00% |
| | ■ 차입부채/재정자금 | 0.39% | 0.00% | 96.01% | 0.00 | 0.00% | 0.00% |
| | 자산 | 2,279,603 | 2,273,897 | 5,706 | 0 | 0 | 0 |
| | 부채 | 14,236 | 13,169 | 1,067 | 0 | 0 | 0 |
| | 환금자산(유동자산-기타유동자산+일반 미수금)+장기금융상품+(장기대여금-학자 금위탁대여금)+기타투자자산) | 257,682 | 257,777 | -95 | 0 | 0 | 0 |
| | 재정자금 (현금 및 현금성 자산+장.단기금융상품) | 232,042 | 231,094 | 948 | 0 | 0 | 0 |
| | 차입부채 (장기차입부채 + 유동성 장기차입부채) | 910 | 0 | 910 | 0 | 0 | 0 |

- ▶ 지방교육재정부문은 광역 시·도 단위 자료입니다.
- ▶ 내부거래A : 자치단체와 공공기관간의 거래입니다.
- ▶ 내부거래B : 지방정부(자치단체와 공공기관)와 지방교육재정간의 거래입니다.
- ▶ 보다 자세한 내용은 다음의 링크를 참조하십시오.([의령군 홈페이지](#))

3 재정여건

3-1. 재정자립도

- 재정자립도란 스스로 살림을 꾸릴 수 있는 능력을 나타내는 지표입니다. 재정자립도가 100%에 가까울수록 재정운영의 자립능력은 우수하게 됩니다. 2020년도 우리 의령군의 결산 기준 재정자립도는 8.79%입니다.

(단위 : 백만원, %)

| 재정자립도 (B/A) | 세입 합계 (A=B+C+D+E) | 자체세입 (B) | 이전재원 (C) | 지방채 (D) | 보전수입 등 및 내부거래 (E) |
|----------------|----------------------|-------------|-------------|------------|-------------------------|
| 8.79% | 413,104 | 36,304 | 334,314 | 0 | 42,486 |
| (19.07%) | (413,104) | (78,790) | (334,314) | (0) | (0) |

- ▶ 일반회계기준, ()는 2014년 세입과목이 개편되기 이전을 기준으로 산출한 값입니다.
* 2014년 세입과목 개편으로 잉여금, 이월금, 전입금, 예탁·예수금 등이 세외수입에서 제외
- ▶ ‘자체세입’, ‘보전수입 등 및 내부거래’ 및 ‘세입 합계’의 각 수치는 결산액에서 ‘전년도 이월 사업비’를 제외한 값입니다. 예산 기준 재정자립도 산정시 전년도 이월 사업비가 포함되지 않기 때문에 지표 간 비교를 위해 이를 제외하였습니다.
- ▶ 자체세입 : 지방세(지방교육세 제외) + 세외수입
- ▶ 이전재원 : 지방교부세 + 조정교부금 등 + 보조금

❖ 재정자립도 연도별 현황

(단위 : %)

| 2016 | 2017 | 2018 | 2019 | 2020 |
|--------|-------|-------|-------|-------|
| 11.48% | 7.95% | 7.84% | 8.56% | 8.79% |

유형 지방자치단체와 재정자립도 비교

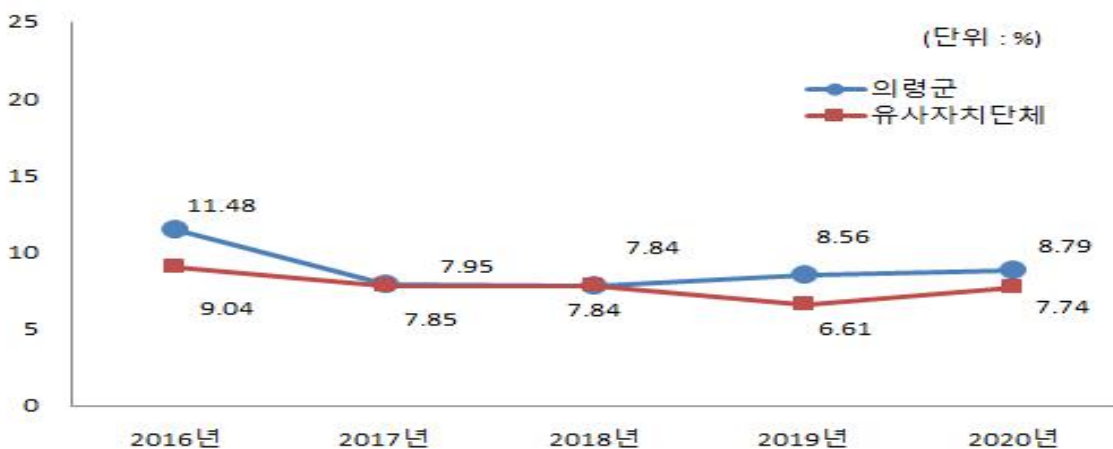

3-2. 재정자주도

- 재정자주도란 전체 세입에서 용처를 자율적으로 정하고 집행할 수 있는 재원의 비율을 말합니다. 재정자주도가 100%에 가까울수록 재정운용의 자율성도 좋다는 의미이며 2020년도 우리 의령군의 결산 기준 재정자주도는 55.23%입니다.

(단위 : 백만원, %)

| 재정자주도 (B/A) | 세입 합계 (A=B+C+D+E) | 자주자원 (B) | 보조금 (C) | 지방채 (D) | 보전수입 등 및 내부거래 (E) |
|----------------|----------------------|-------------|------------|------------|-------------------------|
| 55.23% | 413,104 | 228,167 | 142,451 | 0 | 42,486 |
| (65.52%) | (413,104) | (270,653) | (142,451) | (0) | (0) |

- ▶ 일반회계기준, ()는 2014년 세입과목이 개편되기 이전을 기준으로 산출한 값입니다.
- * 2014년 세입과목 개편으로 잉여금, 이월금, 전입금, 예탁·예수금 등이 세외수입에서 제외
- ▶ ‘자주자원’, ‘보전수입 등 및 내부거래’ 및 ‘세입 합계’의 각 수치는 결산액에서 ‘전년도 이월 사업비’를 제외한 값입니다. 예산 기준 재정자주도 산정시 전년도 이월 사업비가 포함되지 않기 때문에 지표 간 비교를 위해 이를 제외하였습니다.
- ▶ 자주자원 : 자체세입 + 지방교부세 + 조정교부금

❖ 재정자주도 연도별 현황

(단위 : %)

| 2016 | 2017 | 2018 | 2019 | 2020 |
|--------|--------|--------|--------|--------|
| 62.08% | 58.77% | 60.08% | 62.36% | 55.23% |

유형 지방자치단체와 재정자주도 비교

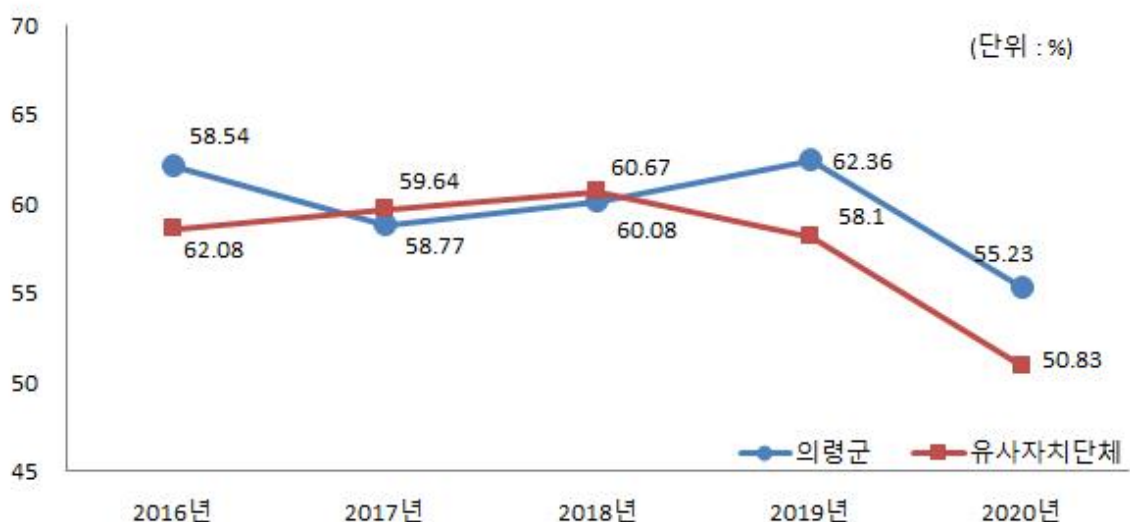

- ☞ 의령군의 2020년 재정자주도는 지방교부세 감소 등 자주재원의 감소(△305억원)로 전년도 대비 7.13% 감소하였습니다.

3-3. 통합재정수지

- ☐ 통합재정수지란 당해연도의 일반회계, 특별회계, 기금을 모두 포괄한 수지로서 회계-기금간 내부거래 및 차입, 채무상환 등 보전거래를 제외한 **순수한 재정수입에서 순수한 재정지출을 차감한 수치**를 의미합니다. 다음은 2020년도 우리 의령군의 결산 기준 통합재정수지입니다.

(단위 : 백만원)

| 회계별 | 통 계 규 모 | | | | | 통합재정 규모 (F=B+E) | 통합재정 수지 (G=A-F) |
|-------------|-----------|-----------|-----------------|-----------------|----------------|-----------------------|-----------------------|
| | 세입 (A) | 지출 (B) | 융자 회수 (C) | 융자 지출 (D) | 순융자 (E=D-C) | | |
| 총 계 | 398,836 | 399,017 | 18,810 | 18,762 | △48 | 398,970 | △134 |
| 일반회계 | 370,752 | 355,098 | 0 | 0 | 0 | 355,098 | 15,654 |
| 기타 특별회계 | 23,716 | 39,162 | 18,810 | 18,762 | △48 | 39,114 | △15,398 |
| 공기업 특별회계 | 1,926 | 1,361 | 0 | 0 | 0 | 1,361 | 565 |
| 기 금 | 2,442 | 3,397 | 0 | 0 | 0 | 3,397 | △955 |

- ▶ 결산 총계 기준
- ▶ 통합재정규모 = 지출(경상지출+자본지출) + 순융자(융자지출-융자회수)
- ▶ 통합재정수지 = 세입(경상수입 + 이전수입 + 자본수입) - 통합재정규모

❖ 통합재정수지 연도별 현황

(단위 : 백만원)

| 2016 | 2017 | 2018 | 2019 | 2020 |
|--------|--------|--------|--------|------|
| 39,359 | 27,423 | 34,277 | 24,770 | △134 |

- ☞ 의령군의 2020년 통합재정수지는 인건비, 경상이전 등 경상지출 항목에서 전년대비 238억원(13.2%), 고정자산취득, 자본보조 등 자본지출 항목에서 전년대비 71억원(3.8%) 증가함에 따라 1.3억원 적자상태로 나타납니다. 회계별로는 전년대비 일반회계(257억원), 특별회계(34억원), 기금(22억원)이 증가하였습니다.

4 부채 / 채무 / 채권

4-1. 통합부채 현황

- 통합부채는 지방자치단체, 「지방공기업법」에 따른 지방공기업, 「지방자치단체 출자·출연 기관의 운영에 관한 법률」에 따른 출자·출연기관의 부채를 통합하여 산정한 부채입니다. 우리 의령군의 통합부채는 다음과 같습니다.

(단위 : 백만원, %)

| 구분 | | 2019년 | 2020년 | 증감 |
|------|---------|-----------|-----------|--------|
| 통합자산 | | 2,218,921 | 2,279,603 | 60,682 |
| 통합부채 | | 10,332 | 14,236 | 3,904 |
| | 유동부채 | 6,338 | 7,397 | 1,059 |
| | 장기차입부채 | 0 | 0 | 0 |
| | 기타비유동부채 | 3,993 | 6,839 | 2,846 |

- ▶ '20년 결산 순계기준
- ▶ 우리 의령군의 통합부채 작성대상 기관은 총 2개로 공사·공단 1개, 출자·출연기관 1개를 포함하고 있음
- ▶ 지방자치단체 통합부채 현황은 「지방자치단체 재무회계운영규정」의 지방자치단체 재무상대표를 기준으로 전환·합산된 것임
- ▶ 통합자산 : 유동자산, 투자자산, 일반유형자산, 주민편의시설, 사회기반시설, 기타비유동자산
- ▶ 통합부채 : 유동부채, 장기차입부채, 기타비유동부채로 구성
 - 유동부채 : 단기차입금, 유동성장기차입부채, 기타유동부채 등
 - 장기차입부채 : 장기차입금, 지방채증권
 - 기타비유동부채 : 퇴직급여충당부채, 장기예수보증금 및 미지급금 등

4-2. 지방자치단체 부채 현황

- 부채란 금융기관의 채무를 포함하여 향후 지방자치단체가 지급의무(퇴직금, 미지급금, 보관금 등)가 있는 것을 복식부기 형태로 표시한 것으로, ‘4-6. 지자체 채무 현황’의 지방채무와 ‘4-3. 지방공기업 부채’ 중 직영기업(공기업 특별회계)의 부채를 포함하고 있습니다. 우리 의령군의 현황은 다음과 같습니다.

(단위 : 백만원, %)

| 구 분 | 2019년 | 2020년 | 증 감 | 비고 |
|-----------------------|-----------|-----------|--------|----|
| 자산(A) | 2,215,839 | 2,273,897 | 58,058 | |
| 부채(B) | 9,083 | 13,169 | 4,086 | |
| 자산대비부채비율 (B/A*100) | 0.41 | 0.58 | 0.17 | |

- ▶ 발생주의 복식부기회계 기준
- ▶ 부 채 : 유동부채, 장기차입부채, 기타비유동부채
 - 유동부채 : 단기차입금, 유동성장기차입부채, 기타유동부채 등
 - 장기차입부채 : 장기차입금, 지방채증권
 - 기타비유동부채 : 퇴직급여충당부채, 장기예수보증금 및 미지급금 등
- ▶ 자 산 : 유동자산, 투자자산, 일반유형자산, 주민편의시설, 사회기반시설, 기타비유동자산

☞ 2020년 우리군의 자산은 지난해에 비해 580억원 증가하였으며, 이는 토지, 건물 등 일반유형자산 증가에 의한 것입니다. 부채의 경우 지난해에 비해 40억 증가하였으며, 이는 기타유동부채 중 일반미지급금에 의한 것입니다.

4-3. 지방공기업 부채 현황

- 우리 의령군의 지방공기업 부채는 다음과 같습니다. 지방공기업 부채 중 ‘직영기업’의 부채는 지방자치단체의 ‘공기업 특별회계’의 부채로서 ‘4-2. 지자체 부채 현황(발생주의 복식부기회계 기준)’에 포함되어 있습니다.

(단위 : 백만원, %)

| 구 분 | | 2019년 | | | | 2020년 | | | |
|----------|---------------|-----------|-----------|-----------|-------------------|-----------|-----------|-----------|-------------------|
| | | 자산 (A) | 부채 (B) | 자본 (C) | 부채비율 (B/C)×100 | 자산 (A) | 부채 (B) | 자본 (C) | 부채비율 (B/C)×100 |
| 직영 기업 | 친환경골프장 사업소 | 8,731 | 23 | 8,708 | 0.26 | 8,346 | 40 | 8,306 | 0.48 |

4-4. 출자·출연기관 부채 현황

- 우리 의령군의 출자·출연기관 부채는 다음과 같습니다.

(단위 : 백만원, %)

| 구 분 | | 2019년 | | | | 2020년 | | | |
|----------|---------------------------|-----------|-----------|-----------|-------------------|-----------|-----------|-----------|-------------------|
| | | 자산 (A) | 부채 (B) | 자본 (C) | 부채비율 (B/C)×100 | 자산 (A) | 부채 (B) | 자본 (C) | 부채비율 (B/C)×100 |
| 출자 기관 | 농업회사법인 의령군토요애 유통(주) | 9,364 | 4,249 | 5,116 | 83.05 | 5,706 | 1,067 | 4,639 | 23.01 |

4-5. 우발부채 현황

- 우발부채는 **상황의 변동에 따라 지방자치단체의 부채로 바뀔 가능성이 있는 부채**를 의미하며, 지방자치단체, 「지방공기업법」에 따른 지방공기업 및 「지방자치단체 출자·출연 기관의 운영에 관한 법률」에 따른 출자·출연기관의 전체 우발부채를 포함하고 있습니다.

(단위 : 백만원)

| 구분 | | 2019년 | 2020년 | 증감 |
|-----------------------|-------------------------------|-------|-------|----|
| 계 | | | | |
| 지급보증(보증채무부담행위) | | | | |
| 채무부담행위 | | | | |
| BTO사업관련 재정지원 협약내역 | | 해당 | 없 | 음 |
| 계 약 상 약 정 | 재매입약정 | | | |
| | 매입확약 | | | |
| | 손실부담계약 | | | |
| | 책임분양확약 등 | | | |
| | 산하기관 차입금상환, 출자 및 비 용부담약정 등 | | | |

- ▶ 관계기관(지방자치단체, 지방공기업 및 출자·출자기관)간 상호 보증·협약 등에 따라 발생한 내부거래를 제거한 순계규모 기준

❖ 지급보증(보증채무부담행위) 세부내역

(단위 : 백만원)

| 구분 | | 발생연도 | 행위명 | 제공 받은자 | 보증 채무액 | 부채 계상액 | 채권자 | 제공사유 |
|--------------------|------|------|-----|-----------|-----------|-----------|-----|------|
| 계 | | | | | | | | |
| 의령군 | | | | | | | | |
| | | | | | | | | |
| 지 방 공 사· 공 단 | ○○공단 | | 해 | 당 | 없 | 음 | | |
| | ⋮ | | | | | | | |
| 출자·출 연 기 관 | ○○기관 | | | | | | | |
| | ⋮ | | | | | | | |
| (내부거래) | | | | | | | | |

❖ 채무부담행위 세부내역

(단위 : 백만원)

| 구 분 | 발생연도 | 행위명 | 내용 | 채무부담 행위금액 | 피제공자 | 부채 계상액 |
|-----|------|-----|----|--------------|------|-----------|
| 계 | | | | | | |
| 의령군 | | 해 | 당 | 없 | 음 | |
| | | | | | | |

❖ BTO 사업관련 재정지원 협약내역

(단위 : 백만원)

| 구 분 | 사업명 | 운영권자 | 총사업비 | 계약기간 | 재정지원 협약내역 | 중도해지 환급금 내역 | 향후 부담 추정액 |
|-----|-----|------|------|------|--------------|-------------------|--------------|
| 계 | | | | | | | |
| 의령군 | | 해 | 당 | 없 | 음 | | |
| | | | | | | | |

❖ 계약상 약정

(단위 : 백만원)

| 구 분 | 약정유형 | 행위명 | 사업자 | 약정 금액 (최대손실 추정액) | 부채 계상액 | 사업 기간 | 약정 내용 |
|-----|------|-----|-----|---------------------------|-----------|----------|----------|
| 계 | | | | | | | |
| 의령군 | | 해 | 당 | 없 | 음 | | |
| | | | | | | | |

4-6. 지자체 채무 현황

- ☐ 지방채무란 지방자치단체가 자치단체 권한 중의 하나인 지방세 과세권을 담보로 하여 사업 투자재원을 조달하는 채무를 의미합니다(상환기간은 1회계연도를 넘어서 이루어짐). 우리 의령군의 채무는 다음과 같습니다.

(단위 : 백만원)

| 구 분 | | '19년도 현재액 (A) | 증 감 액 | | | '20년도 현재액 E=(A+B) |
|------------------|---------|---------------------|--------------|------------|------------|-------------------------|
| | | | 계 (B=C-D) | 발생액 (C) | 소멸액 (D) | |
| 합 계 | | 0 | 0 | 0 | 0 | 0 |
| 일 반 회 계 | | 0 | 0 | 0 | 0 | 0 |
| 특 별 회 계 | 소 계 | 0 | 0 | 0 | 0 | 0 |
| | 공기업특별회계 | 0 | 0 | 0 | 0 | 0 |
| | 기타특별회계 | 0 | 0 | 0 | 0 | 0 |
| 기 금 회 계 | | 0 | 0 | 0 | 0 | 0 |

❖ 지방채무 연도별 현황

(단위 : 백만원, 명)

| 구 분 | 연 도 별 | | | | |
|--------------|--------|--------|--------|--------|--------|
| | 2016 | 2017 | 2018 | 2019 | 2020 |
| 채무현황 | 277 | 181 | 85 | 0 | 0 |
| 인구수 | 28,111 | 27,849 | 27,667 | 27,168 | 26,800 |
| 주민 1인당채무(천원) | 10 | 7 | 3 | 0 | 0 |

유형 지방자치단체와 주민 1인당 채무 비교

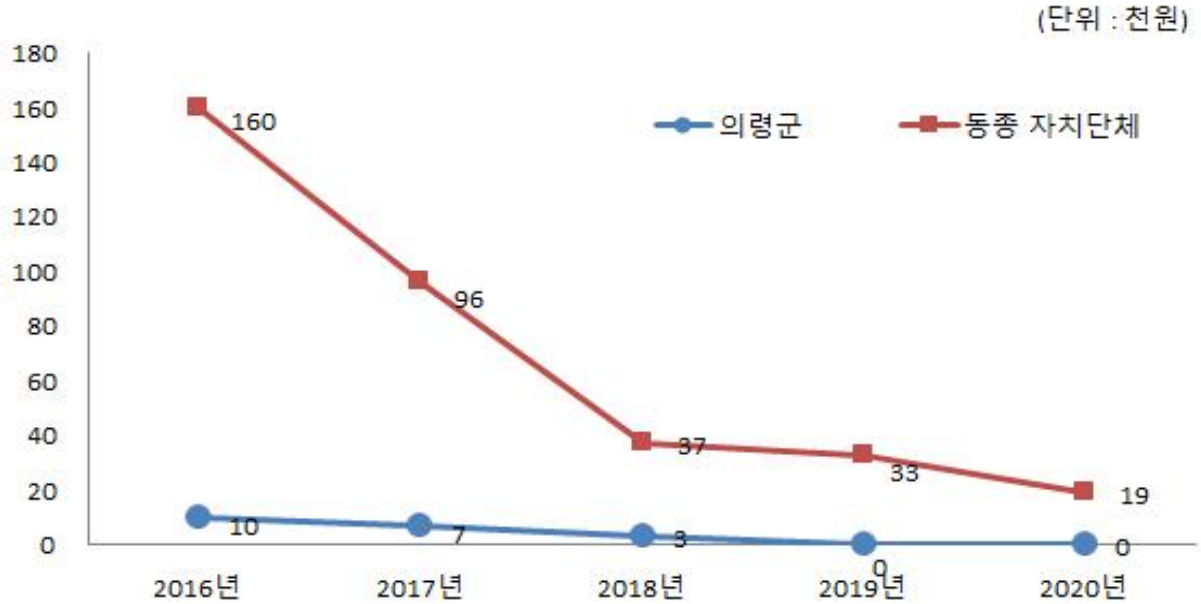

4-7. 지방채발행 한도액 및 발행액

(단위 : 백만원, %)

| 구 분 | 연 도 별 | | | | |
|---------------|-------|-------|--------|--------|--------|
| | 2016 | 2017 | 2018 | 2019 | 2020 |
| 지방채발행한도액(A) | 8,500 | 8,500 | 11,800 | 11,800 | 23,600 |
| 발행액(B) | 0 | 0 | 0 | 0 | 0 |
| 발행비율(B/A*100) | 0 | 0 | 0 | 0 | 0 |

- ▶ 지방채발행한도액은 행정안전부에서 매년 지방자치단체에 통보하는 한도액이며, 발행액은 당해연도 실제 발행액임
- ▶ 2013년부터 지방채발행한도액은 기본한도액에 별도한도액을 더한 금액으로 산정
 - * 별도한도액 = 지역개발채권 발행액 + 도시철도채권 발행액 + 일정요건 충족 차환액
 - ** 일정요건충족 차환액 = 당해연도 지방채 상환총액의 25% 이내이고, 이율은 한국은행이 발표하는 금융기관의 가중평균금리 중 '공공 및 기타대출'의 금리 이내인 경우의 차환액

4-8. 일시차입금 현황

- 일시차입금이란 지방자치단체가 예산을 지출함에 있어 일시적으로 예산상 현금의 부족이 생길 때 해당 회계연도의 수입으로 상환한다는 전제하에 금융기관 등으로 부터 단기간 차입하는 자금을 의미합니다.

우리 의령군의 2020년도 일시차입금 내역은 다음과 같습니다.

(단위 : 백만원)

| 구 분 | 한도액 | 증 감 액 | | | 이자지급액 |
|---------|-----|---------------|---------|---------|-------|
| | | 잔액 (A=B-C) | 발생액 (B) | 상환액 (C) | |
| 합 계 | 해 | 당 | 없 | 음 | |
| 일 반 회 계 | | | | | |
| 특별회계 | | | | | |
| 기 금 회 계 | | | | | |

4-9. 민자사업 재정부담 현황

- 민자사업 재정부담이란 민간투자사업(BTL, BTO 등)으로 인하여 자치단체가 민간사업자에게 지급하는 임대료와 재정지원금 등을 의미합니다. 우리 의령군이 민자사업으로 부담하고 있는 내역은 다음과 같습니다.

(단위 : 백만원)

| 구 분 | 2019년 | 2020년 | 증 감 | 비고 |
|---------------|-------|-------|-----|----|
| BTL 임대료 및 운영비 | 605 | 606 | 1 | |

- ▶ BTL 사업관련 시설임대료는 현재가치로 평가하여 부채로 계상하고 있음

❖ 2020회계연도 민자사업 재정부담 세부내역

(단위 : 백만원)

| 구 분 | 사업명 | 총사업비 | 계약기간 | 재정부담액 | | | | 비고 |
|--------|------------------|-------|-----------------------|-------|-----|-----|------|----|
| | | | | 소계 | 국비 | 시도비 | 시군구비 | |
| BTL 사업 | 의령군립노인전문병원 BTL사업 | 3,960 | 2011.7.1.~ 2031.6.30. | 606 | 169 | 84 | 353 | |

● BTL(임대형 민자사업)이란?

- 수익성은 떨어지나 공공서비스를 제공하는 학교, 회관 등의 사회기반시설을 민간 사업자가 건설하고, 자치단체가 이를 임차하여 민간사업자에게 사용료를 지급하는 방식의 민간투자사업을 말합니다.

● BTO(수익형 민자사업)란?

- 수익성이 있는 도로, 교량, 터널, 경전철 등의 시설을 민간사업자가 건설 후 자치 단체에 양도한 대가로 민간사업자에게 해당 시설을 일정기간동안 운영하여 통행료 등의 수익을 얻을 수 있는 권한을 부여하는 방식의 민간투자사업을 의미합니다.

※ BTL의 경우 민간사업자가 자치단체로부터 일정한 임대수익을 보장받을 수 있는 반면, BTO의 경우에는 시설 수요변동에 따른 수익변화위험을 민간사업자가 부담 하게 됨에 따라 자치단체에서는 민간사업자와 협약으로 최소운영수입보장 또는 운영비용보전 등의 재정지원을 하고 있습니다.

4-10. 재정건전성관리 계획 · 이행현황

- 지방재정건전성관리계획은 「지방재정법」 제87조의3에 근거하여 작성되며 이는 '20년도 통합부채와 우발부채의 변동 상황, '20년도 통합부채와 우발부채 추정 액, '21~'25년도 기간에 대한 통합부채와 우발부채의 변동전망과 근거 및 관리계 획을 포함하고 있습니다.

▶ 지방재정건전성관리계획 작성지침에 따라 별도 수시 공시('22. 2. 예정)

4-11. 보증채무 현황

- 보증채무란 지방자치단체의 장이 공익을 위해 필요한 경우 미리 지방의회 의 결을 받아 지급을 보증하는 행위로서 우리 의령군이 2020년 한 해 동안 지급 보증한 내역은 다음과 같습니다.

(단위 : 백만원)

| 회 계 | 전년도말 현재액 | 당해연도 증감액 | | | 조정액 | 당해연도말 현재액 | 비 고 |
|------|-------------|------------|------------|------------|-----|--------------|-----|
| | | 계 (A-B) | 발생액 (A) | 소멸액 (B) | | | |
| 합 계 | | | | | | | |
| 일반회계 | | 해 | 당 | 없 | 음 | | |
| 특별회계 | | | | | | | |
| 기금회계 | | | | | | | |

4-12. 채권 현황

- ☐ 채권이란 지방자치단체의 사업계획에 따라 사업자 및 개인에게 지원(융자)하고 정해진 기간 안에 채무자로부터 회수되거나 사법적 계약에 의한 증권입니다. 우리 의령군이 보유하고 있는 채권은 다음과 같습니다.

(단위 : 백만원)

| 구 분 | | '19년도 현재액 (A) | 증 감 액 | | | '20년도 현재액 (A+B) |
|---------|-------------------|---------------------|--------------|--------|--------|-----------------------|
| | | | 계 (B=C-D) | 발생액(C) | 소멸액(D) | |
| 합 계 | | 40,926 | 0 | 0 | 0 | 40,926 |
| 일 반 회 계 | | 6,232 | 0 | 0 | 0 | 6,232 |
| 특별회계 | 소 계 | 34,694 | 0 | 0 | 0 | 34,694 |
| | 의료급여기금 특별회계 | 88 | 0 | 0 | 0 | 88 |
| | 농업인소득지원 사업특별회계 | 34,606 | 0 | 0 | 0 | 34,606 |
| 기 금 회 계 | | 0 | 0 | 0 | 0 | 0 |

- ▶ '20년 결산결과 채권현재액보고서의 회계별 채권관리현황

❖ 채권 연도별 현황

(단위 : 백만원)

| 구 분 | 연 도 별 | | | | |
|------|--------|--------|--------|--------|--------|
| | 2016 | 2017 | 2018 | 2019 | 2020 |
| 채권현황 | 49,189 | 41,205 | 29,261 | 26,939 | 40,926 |

- ▶ 연도별 결산결과 채권현재액보고서 회계별 채권관리현황의 기준년도 현재액

유형 지방자치단체와 채권현황 비교



5 주요예산 집행결과

5-1. 기본경비 집행현황

- 기본경비란 지방자치단체의 부서운영에 필수적으로 소요되는 경비로서 각종 사무용품 구입, 공공요금, PC 등 물품구입, 기관 및 부서 업무 추진에 따른 경비 등입니다. 우리 의령군의 기본경비 집행현황은 다음과 같습니다.

(단위 : 백만원, %)

| 구 분 | 세출결산액 (A) | 기본경비 (B) | 비율 (B/A) | 비 고 |
|--------|--------------|-------------|-------------|-----|
| 합 계 | 370,076 | 2,793 | 0.75% | |
| 일반운영비 | | 1,512 | 0.4% | |
| 여 비 | | 885 | 0.24% | |
| 업무추진비 | | 319 | 0.09% | |
| 직무수행경비 | | 76 | 0.02% | |
| 자산취득비 | | 1 | 0% | |

- ▶ 대상회계 : 일반회계, ‘행정운영경비의 설정’ 중 기본경비 항목
- ▶ 일반운영비는 사무관리비 (201-01)+공공운영비 (201-02), 여비는 국내여비 (202-01)+월액여비 (202-02), 업무추진비는 기관운영업무추진비 (203-01)+정원가산업무추진비 (203-02)+부서운영업무추진비 (203-04), 직무수행경비는 직책급업무수행경비 (204-01), 자산취득비는 자산 및 물품취득비 (405-01)

❖ 기본경비 연도별 현황

(단위 : 백만원, %)

| 구 분 | 연 도 별 | | | | |
|-------|---------|---------|---------|---------|---------|
| | 2016 | 2017 | 2018 | 2019 | 2020 |
| 세출결산액 | 258,067 | 314,209 | 312,905 | 364,769 | 373,076 |
| 기본경비 | 2,791 | 2,854 | 2,806 | 2,933 | 2,793 |
| 비율 | 1.08% | 0.91% | 0.9% | 0.8% | 0.75% |

기본경비 연도별 변화

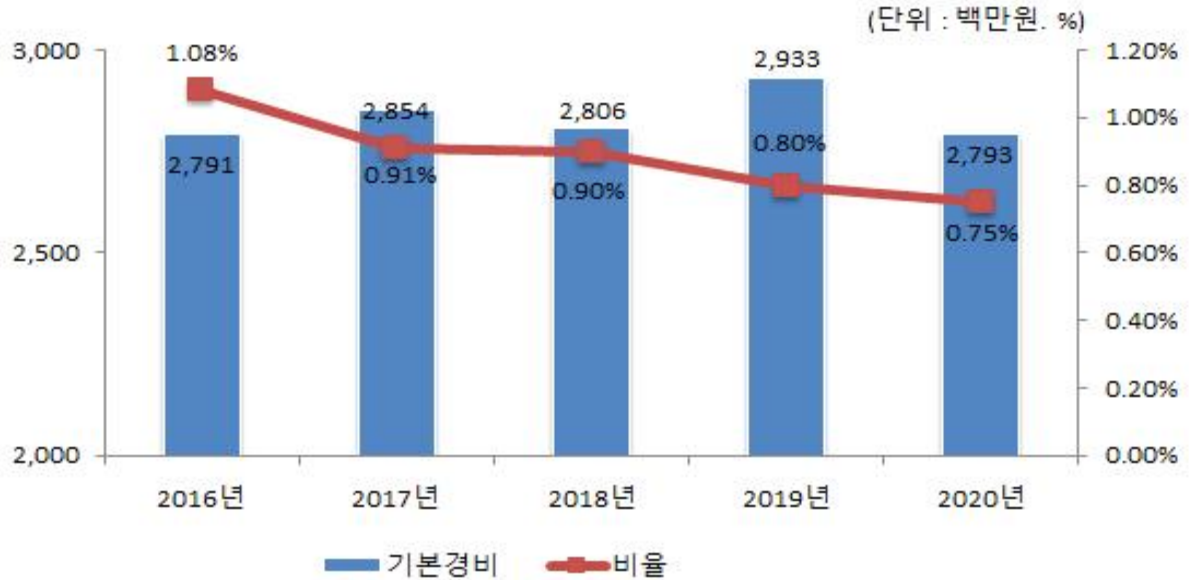

☞ 우리군의 2020년 기본경비는 2019년대비 140백만원(4.7%)감소 하였으며, 이는 여비(100백만원), 업무추진비(29백만원) 감소에 의한 것입니다.

5-2. 자치단체 청사 기준면적 초과 현황

☐ 우리 의령군의 본청·의회청사 및 단체장 집무실의 기준면적 초과 현황은 다음과 같습니다

(단위 : m², '20.12.31. 현재)

| 본청 청사 | | | 의회청사 | | | 단체장 집무실 | | |
|----------|----------|----------|----------|----------|----------|----------|----------|----------|
| 기준 면적 | 보유 면적 | 초과 면적 | 기준 면적 | 보유 면적 | 초과 면적 | 기준 면적 | 보유 면적 | 초과 면적 |
| 7,525 | 7,512 | | 1,358 | 1,356 | | 99 | 98 | |

* 근거 : 공유재산 및 물품관리법 제 94조의 3, 같은 법 시행령 제95조

5-3. 공무원 인건비 집행현황

☐ 우리 의령군의 2020년도 공무원 인건비 집행현황은 다음과 같습니다.

(단위 : 백만원, %)

| 구 분 | 세출결산액 (A) | 인건비 (B) | 비율 (B/A) | 비고 |
|---------|-----------|---------|----------|----|
| 합 계 | 373,076 | 52,588 | 14.1% | |
| 인건비 | | 42,506 | 11.39% | |
| 직무수행경비 | | 1,234 | 0.33% | |
| 포상금 | | 1,867 | 0.5% | |
| 연금부담금 등 | | 6,982 | 1.87% | |

- ▶ 인건비는 보수(101-01), 기타직보수(101-02), 무기계약근로자보수(101-03), 직무수행경비는 직급보조비(204-02), 포상금은 성과상여금(303-02), 연금부담금 등은 연금부담금(304-01), 국민건강보험금(304-02)이 해당함
- ▶ 보수(101-01)는 기본급, 수당, 정액급식비, 명절휴가비, 연가보상비
- ▶ 대상회계 : 일반회계, ' 20년 결산결과 과목별 총 지출액(7개 통계목)

❖ 인건비 연도별 현황

(단위 : 백만원, %)

| 구 분 | 연 도 별 | | | | |
|------------|---------|---------|---------|---------|---------|
| | 2016 | 2017 | 2018 | 2019 | 2020 |
| 세출결산액(A) | 258,067 | 314,209 | 312,905 | 364,769 | 373,076 |
| 인건비(B) | 41,734 | 45,351 | 47,077 | 49,321 | 52,588 |
| 인건비비율(B/A) | 16.17% | 14.43% | 15.05% | 13.52% | 14.1% |

인건비 연도별 변화

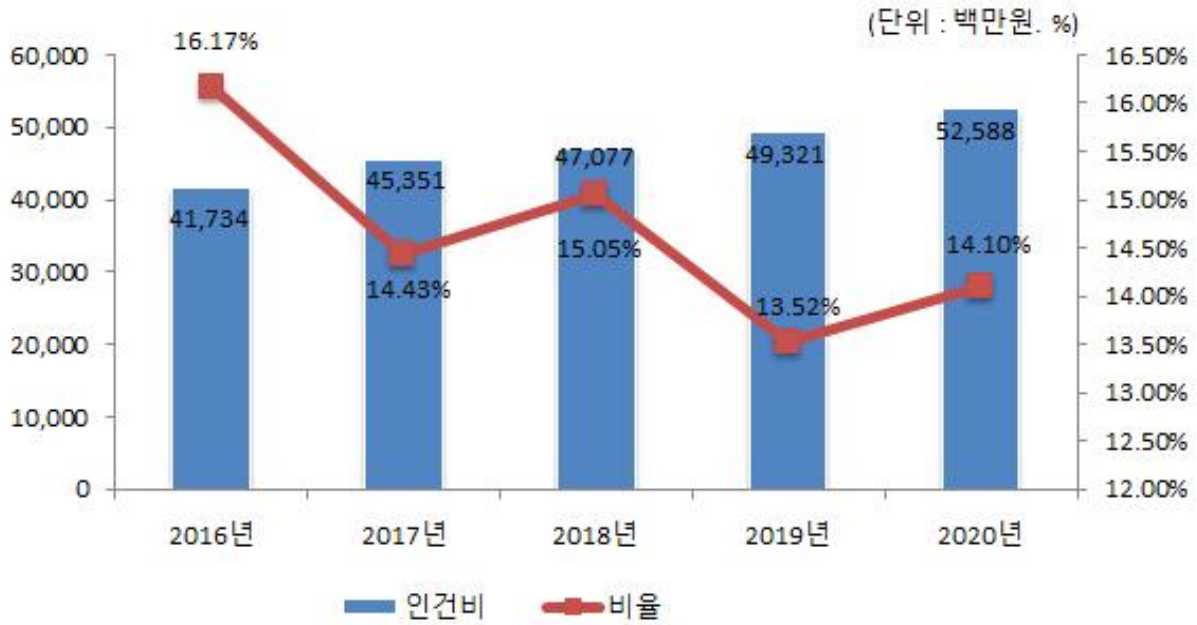

☞ 우리군의 인건비는 전년대비 약 33억원(6.6%) 증가하였으며, 이는 공무원 보수 인상(2.8%)반영, 공무원 정수 증가 등 집행대상인원 증가 등에 따른 것입니다.

5-4. 업무추진비 집행현황

☐ 우리 의령군의 업무추진비 집행현황은 다음과 같습니다.

(단위 : 백만원, %)

| 구 분 | 세출결산액 (A) | 업무추진비 (B) | 비율 (B/A) | 비 고 |
|-----------------------|-----------|-----------|----------|-----|
| 합 계 | 373,076 | 313 | 0.08% | |
| 기관운영업무추진비 (203-01) | | 155 | 0.04% | |
| 시책추진업무추진비 (203-03) | | 157 | 0.04% | |

▶ 대상회계 : 일반회계, ' 20년 결산결과 203-01, 203-03 집행총액

❖ 업무추진비 연도별 현황

(단위 : 백만원, %)

| 구 분 | 연도별 | | | | |
|-------|---------|---------|---------|---------|---------|
| | 2016 | 2017 | 2018 | 2019 | 2020 |
| 세출결산액 | 258,067 | 314,209 | 312,905 | 364,769 | 373,076 |
| 업무추진비 | 349 | 354 | 342 | 351 | 313 |
| 비율 | 0.14% | 0.11% | 0.11% | 0.1% | 0.08% |

업무추진비 연도별 변화



☞ 코로나19로 인한 불요불급한 간담회, 모임 등의 대면행사를 축소함에 따라 우리군의 업무추진비는 2019년 대비 38백만원(11%) 감소하였습니다.

5-5. 국외여비 집행현황

☐ 2020년도 국외출장 및 국외여비 집행내역은 다음과 같습니다.

| 출장기간 | 국외출장 목적 및 성과 | 출장지역 | 총 출장 인원(명) | 국외여비 집행액 (백만원) | 비고 |
|------|--------------|------|------------|----------------|----|
| | 해 | 당 | 없 | 음 | |

▶ 대상회계 : 일반회계, 특별회계 (202-03 국외업무여비, 202-04 국제화여비)

5-6. 지방의회경비 집행현황

☐ 우리 의령군의 2020년도 지방의회경비의 집행현황은 다음과 같습니다.

(단위 : 백만원, 명, %)

| 세출결산액 (A) | 의회경비 집행액 (B) | 의회경비 비율 (B/A) | 지방의원 정수 (C) | 1인당 의회경비 (B/C)(천원) |
|-----------|--------------|---------------|-------------|--------------------|
| 373,076 | 499 | 0.13% | 10 | 49,865 |

- ▶ 대상 회계 및 집행액 : 일반회계, ' 20년 결산결과 의회경비* 집행액
- ▶ *의회경비 : 의정활동비(205-01), 월정수당(205-02), 의원국내여비(205-03), 의원국외여비(205-04), 의정운영공통경비(205-05), 의회운영업무추진비(205-06), 의원 역량개발비(민간위탁,205-08), 의원정책개발비(205-09), 의장협의체부담금(205-10), 의원국민연금부담금(205-11), 의원국민건강부담금(205-12)

❖ 의회경비 연도별 현황

(단위 : 백만원, 명, %)

| 구 분 | 연도별 | | | | |
|-------------------|---------|---------|---------|---------|---------|
| | 2016 | 2017 | 2018 | 2019 | 2020 |
| 세출결산액 | 258,067 | 314,209 | 312,905 | 364,769 | 373,076 |
| 의회경비 | 490 | 493 | 482 | 494 | 499 |
| 의원 정수 | 10 | 10 | 10 | 10 | 10 |
| 세출대비 의회경비 비율 | 0.19% | 0.16% | 0.15% | 0.14% | 0.13% |
| 지방의원 1인당 의회경비(천원) | 49,015 | 49,290 | 48,211 | 49,388 | 49,865 |

의회경비 연도별 집행액 및 비율 변화

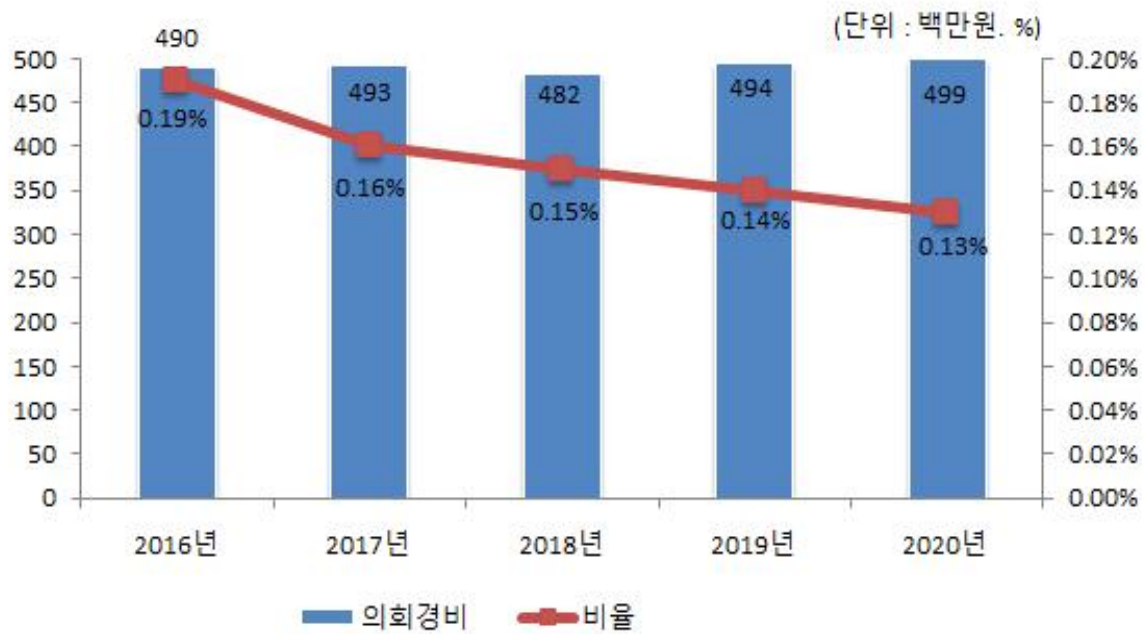

의원 1인당 의회경비 연도별 유형 지방자치단체와 비교

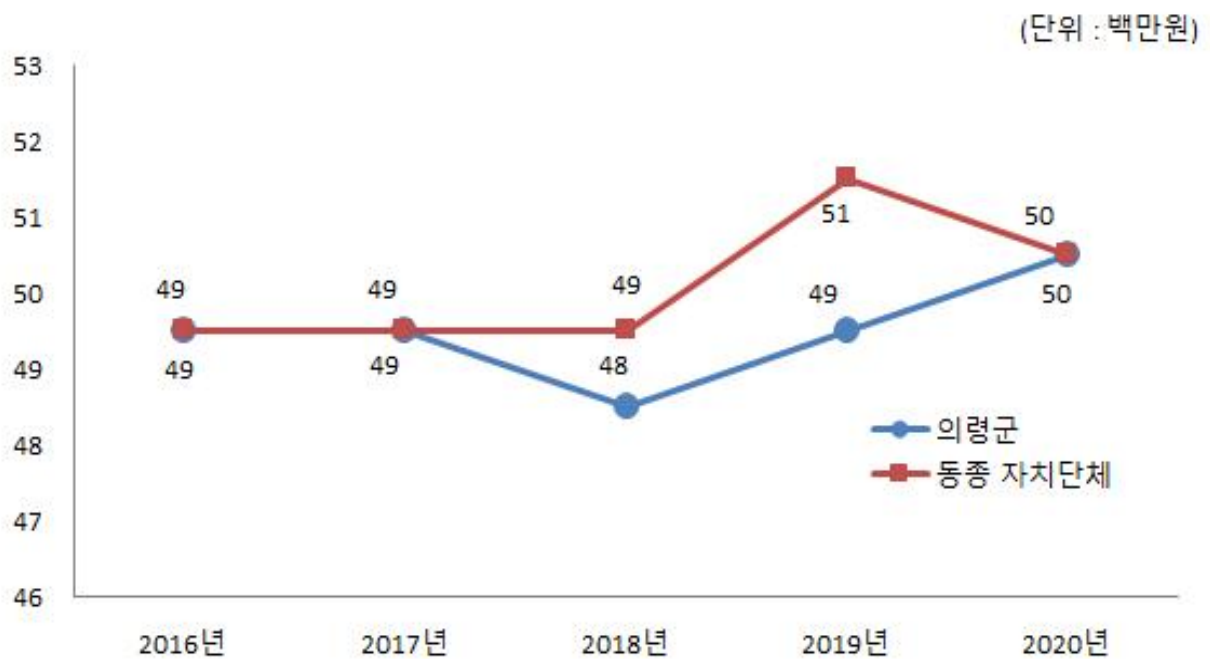

5-7. 지방의회 국외여비 집행현황

■ 우리 의령군의 2020년도 지방의회 국외여비의 집행현황은 다음과 같습니다.

(단위 : 백만원, 명)

| 국외여비 집행액 (A) | 지방의원 정수(명) (B) | 의원 1인당 국외여비 집행액 (A/B)(천원) |
|-----------------|-------------------|------------------------------|
| 0 | 10 | 0 |

▶ 의회비 중 국외여비 집행액, 지방의원 정수는 2020.12.31일 기준

5-8. 맞춤형복지제도 시행경비 현황

■ 맞춤형복지제도 시행경비란 지방공무원법 제77조에 따라 시장(도지사, 군수, 구청장)이 공무원의 근무능률을 높이기 위하여 실시하는 공무원에 대한 복지제도의 시행경비로서, 2020년 우리 의령군의 공무원 맞춤형복지제도 시행경비 집행현황은 다음과 같습니다.

| 대상인원 (A) (명) | 맞춤형복지제도 시행경비 지급총액(B) (백만원) | 1인당 맞춤형복지제도 시행경비 기준액(C) (천원) | 1인당 맞춤형복지제도 시행경비(D=B/A) (천원) | 1인당 기준액 대비 시행경비 (D/C)(%) |
|--------------------|-------------------------------------|---------------------------------------|---------------------------------------|-----------------------------------|
| 880 | 1,114 | 1,266 | 1,330 | 95.19 |

- ▶ 대상인원 : 연도말 기준 현원
- ▶ 대상회계 : 일반회계
- ▶ 맞춤형복지제도 시행경비 지급총액 : '20년 맞춤형복지제도 시행경비(201-04) 결산액

❖ 맞춤형복지제도 시행경비 연도별 현황

(단위 : 백만원, %)

| 구 분 | 연 도 별 | | | | |
|-----------------------------|--------|--------|-------|-------|-------|
| | 2016 | 2017 | 2018 | 2019 | 2020 |
| 대상인원 (A)(명) | 769 | 780 | 891 | 905 | 880 |
| 맞춤형복지제도 시행경비 지급총액(B)(백만원) | 876 | 816 | 823 | 1,075 | 1,114 |
| 1인당 맞춤형복지제도 시행경비 기준액(C)(천원) | 965 | 965 | 1,290 | 1,320 | 1,330 |
| 1인당 맞춤형복지제도 시행경비(D)(천원) | 1,139 | 1,046 | 924 | 1,188 | 1,266 |
| 1인당 기준액 대비 시행경비(D/C)(%) | 118.05 | 108.37 | 71.6 | 90 | 95.19 |

맞춤형복지제도 시행경비 연도별 추이

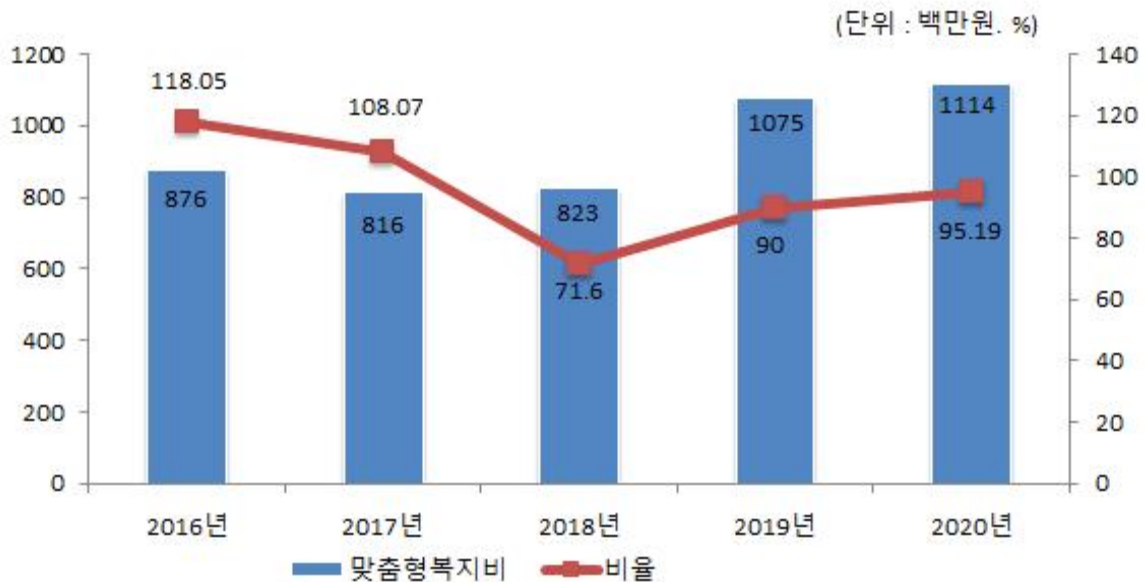

☞ 우리군의 맞춤형복지제도는 2018년을 기점으로 지속 증가하고 있으며, 2019년대비 39백만원(3.6%)증가하였습니다.

5-9. 연말지출 비율

- ☐ 우리 의령군에서 2020년 11월~12월 중에 지출(원인행위)한 연말지출 내역은 다음과 같습니다.

(단위 : 백만원, %)

| 구 분 | 세출결산액 (A) | 연말 (11~12월) 지출원인행위액 (B) | 비율 (B/A) |
|----------------|-----------|----------------------------|----------|
| 계 | 105,334 | 23,225 | 22.05% |
| 시설비 (401-01) | 104,285 | 23,115 | 22.17% |
| 감리비 (401-02) | 834 | 46 | 5.46% |
| 시설부대비 (401-03) | 215 | 64 | 29.75% |

- ▶ 대상회계 : 일반회계, 본청분만 해당(직속기관, 사업소 등은 제외)
- ▶ 세출결산액은 목별(시설비, 감리비, 시설부대비, 행사관련시설비) 지출액

❖ 연말지출비율 연도별 현황

(단위 : 백만원, %)

| 구 분 | 연도별 | | | | |
|----------------------------|--------|--------|--------|--------|---------|
| | 2016 | 2017 | 2018 | 2019 | 2020 |
| 세출결산액 (A) | 60,171 | 73,194 | 86,408 | 98,720 | 105,334 |
| 연말 (11~12월) 지출원인행위액 (B) | 8,804 | 17,957 | 23,732 | 34,519 | 23,225 |
| 비율(B/A) | 14.63% | 24.53% | 27.46% | 34.97% | 22.05% |

연말지출비율 연도별 변화

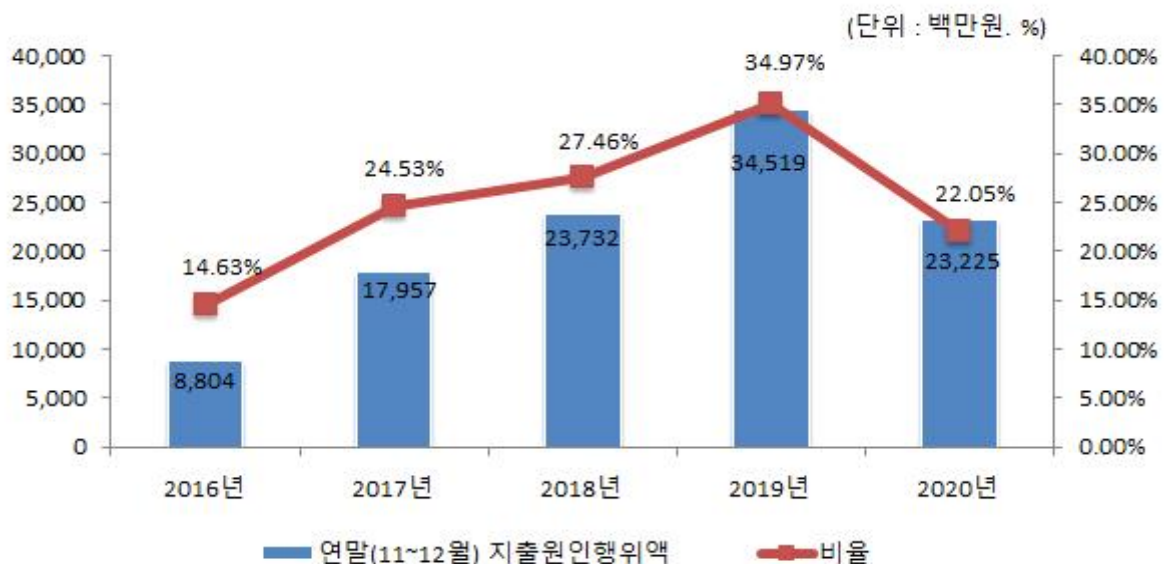

5-10. 금고 협력사업비 운영 현황

- ☐ 금고 협력사업비는 자치단체와 금고은행간 약정에 따라 금고지정에 대한 반대급부로 금고은행에서 자치단체에 용도 지정 없이 출연하는 현금으로, 그 성격은 일반재원(기타수입, 224-06)에 해당합니다. 우리 의령군의 2020회계연도 금고 협력사업비 운영 현황은 다음과 같습니다.

❖ 협력사업비의 2020년도 세입예산 편성내역

(단위 : 백만원)

| 구 분 | 금고은행 | 약정기간 | 약정기간 총액 | 예산 편성액 | 실제 출연액 | 세입 처리액 |
|------|------|--------------------------|---------|-------------|--------|------------------|
| 합 계 | | | 500 | 125 | 125 | 125 |
| 제1금고 | 농협은행 | '18.01.01~ '21.12.31 | 480 | 120 (당초) | 120 | 120 ('20.2월) |
| 제2금고 | 경남은행 | '18.01.01~ '21.12.31. | 20 | 5 (당초) | 5 | 5 ('20.2월) |

- ▶ 제1금고 : 일반회계 또는 일반회계를 포함한 특별회계, 기금 등을 소관하는 금고은행
- ▶ 제2금고 등 : 일반회계를 제외한 특별회계, 기금 등을 소관하는 금고은행
- ▶ '15.1.1부터 약정기간이 시작되는 경우 지방재정법 개정('14.5.28)에 따라 금고의 수는 2개를 초과할 수 없음

❖ 협력사업비의 2020년도 세출예산 편성·집행내역

(단위 : 백만원)

| 추진 부서 | 사업명 | 예산 편성 | | | | 집행액 | 집행잔액 (불용액 등) | 비고 |
|----------|-------------------|------------|---------------|----------|----|-----|-----------------|----|
| | | 분야 | 부문 | 통계목 | 금액 | | | |
| 행정과 | 의령군장학회출 연금 | 교육 | 유아 및 초중등교육 | 출연금 | 25 | 25 | 0 | |
| 문화관광과 | 제48회의병제 전행사 | 문화 및 관광 | 문화예술 | 민간행사사업보조 | 15 | 0 | 15 | |
| 농업기술센터 | 제20회의령토 요애수박축제 | 농림 해양수산 | 농업·농촌 | 민간행사사업보조 | 15 | 4 | 11 | |
| 농업기술센터 | 의령군농특산 물축제 | 농림 해양수산 | 농업·농촌 | 민간행사사업보조 | 70 | 70 | 0 | |

6 지방세 / 세외수입

6-1. 지방세 징수실적

- ☐ 지방세 징수실적은 지방세법에 따라 지방자치단체가 주민들로부터 지방세를 징수한 실적을 말합니다. 지방세는 지방자치단체 자체세입의 근간을 이루는 재원으로, 지방세 징수액이 늘어날수록 재정운영 자립능력은 우수하게 됩니다. 2020년도(결산 기준) 우리 의령군의 지방세 징수액은 23,252백만원입니다.

(단위 : 백만원, %)

| 구 분 | 연도별 지방세 징수액 | | | 2020년 징수액 | | 최근 평균 증가율(%) |
|---------|-------------|--------|--------|-----------|-------|-----------------|
| | 2017 | 2018 | 2019 | 2020 | 비중(%) | |
| 합 계 | 16,908 | 13,661 | 14,407 | 23,252 | 100 | 11.20 |
| 취 득 세 | 0 | 0 | 0 | 0 | 0 | 0 |
| 등록면허세 | 0 | 0 | 0 | 0 | 0 | 0 |
| 레 저 세 | 0 | 0 | 0 | 0 | 0 | 0 |
| 담배소비세 | 1,917 | 1,684 | 1,715 | 1,788 | 7.69 | -2.30 |
| 지방소비세 | 0 | 0 | 0 | 8,006 | 34.43 | 0.00 |
| 주 민 세 | 528 | 559 | 566 | 583 | 2.51 | 3.36 |
| 지방소득세 | 3,379 | 3,544 | 3,450 | 3,455 | 14.86 | 0.74 |
| 재 산 세 | 2,263 | 2,505 | 2,665 | 2,805 | 12.06 | 7.42 |
| 자동차세 | 8,552 | 5,192 | 5,725 | 6,289 | 27.05 | -9.74 |
| 지역자원시설세 | 0 | 0 | 0 | 0 | 0 | 0 |
| 지방교육세 | 0 | 0 | 0 | 0 | 0 | 0 |
| 지난연도수입 | 268 | 177 | 287 | 326 | 1.40 | 6.75 |

▶ 최근 평균증가율(최근 3년의 연평균 증가율) = (최종연도(ex:2020) 금액 / 최초연도(ex:2017) 금액) ^ (1/3) - 1

유형 지방자치단체와 지방세징수액 세목별 비중 비교



6-2. 지방세 지출현황

- 지방세지출현황이란 지방세 감면 등 지방세 특례에 따른 재정지원의 직전 회계연도 실적과 해당 회계연도의 추정 금액에 대한 보고서로, 투명·건전한 지방재정 구현을 위해 지방자치단체의 장이 작성하여 지방의회에 제출합니다.(지방세특례제한법 제5조) 우리 의령군의 2020년도 지방세 지출현황은 다음과 같습니다.

(단위 : 백만원, %)

| 구 분 | | 연 도 별 | | | | |
|-----------------|-----|--------|--------|--------|--------|--------|
| | | 2016 | 2017 | 2018 | 2019 | 2020 |
| 비과세·감면액 (A) | | 2,202 | 2,096 | 2,229 | 2,326 | 2,351 |
| | 비과세 | 1,829 | 1,764 | 1,900 | 1,981 | 2,012 |
| | 감면 | 372 | 332 | 329 | 345 | 339 |
| 지방세 징수액 (B) | | 16,647 | 16,908 | 13,661 | 14,407 | 23,252 |
| 비과세·감면율 (A/A+B) | | 11.68% | 11.03% | 14.03% | 13.9% | 9.18% |

❖ 기능별 현황

(단위 : 백만원, %)

| 분 야 | 2019년도(A) | | 2020년도(B) | | 증감(C=B-A) | |
|---------------|-----------|---------|-----------|---------|-----------|----------|
| | 금액 | 구성비 | 금액 | 구성비 | 금액 | 증감률(C/A) |
| 총 계 | 2,326 | 100.00% | 2,351 | 100.00% | 25 | 1.05% |
| 일 반 공 공 행 정 | 1,029 | 44.23% | 1,207 | 51.36% | 178 | 17.34% |
| 공공질서 및 안전 | 22 | 0.95% | 24 | 1.02% | 2 | 8.18% |
| 교 육 | 22 | 0.94% | 18 | 0.77% | △4 | △16.94% |
| 문 화 및 관 광 | 44 | 1.90% | 45 | 1.91% | 1 | 1.82% |
| 환 경 보 호 | 2 | 0.10% | 2 | 0.10% | 0 | 0.63% |
| 사 회 복 지 | 144 | 6.17% | 139 | 5.91% | △5 | △3.29% |
| 보 건 | 5 | 0.21% | 5 | 0.20% | 0 | △5.18% |
| 농 립 해 양 수 산 | 84 | 3.60% | 81 | 3.44% | △3 | △3.40% |
| 산 업 · 중 소 기 업 | 10 | 0.42% | 4 | 0.18% | △6 | △57.90% |
| 수 송 및 교 통 | 0 | 0.02% | 0 | 0.01% | 0 | △51.96% |
| 국토 및 지역개발 | 6 | 0.28% | 3 | 0.14% | △3 | △50.87% |
| 과 학 기 술 | 0 | 0.00% | 0 | 0.00% | 0 | 0.00% |
| 국 가 | 925 | 39.78% | 791 | 33.67% | △134 | △14.48% |
| 외 국 | 0 | 0.00% | 0 | 0.00% | 0 | 0.00% |
| 기 타 | 32 | 1.39% | 31 | 1.31% | △2 | △5.37% |

❖ 세목별 비과세·감면 현황(2020회계연도 결산기준)

(단위 : 백만원)

| 구 분 | | 합 계 | 지방세법 | 지방세특례 제한법 | 감면조례 | 조세특례 제한법 | 기타 |
|-------------|---------|-------|-------|--------------|------|-------------|----|
| 합 계 | | 2,351 | 2,012 | 335 | 4 | 0 | 0 |
| 보 통 세 | 소 계 | 2,351 | 2,012 | 335 | 4 | 0 | 0 |
| | 취득세 | 0 | 0 | 0 | 0 | 0 | 0 |
| | 등록면허세 | 0 | 0 | 0 | 0 | 0 | 0 |
| | 레저세 | 0 | 0 | 0 | 0 | 0 | 0 |
| | 지방소비세 | 0 | 0 | 0 | 0 | 0 | 0 |
| | 주민세 | 11 | 3 | 7 | 0 | 0 | 0 |
| | 재산세 | 2,192 | 1,978 | 211 | 3 | 0 | 0 |
| | 자동차세 | 148 | 31 | 116 | 1 | 0 | 0 |
| | 지방소득세 | 0 | 0 | 0 | 0 | 0 | 0 |
| | 담배소비세 | 0 | 0 | 0 | 0 | 0 | 0 |
| 목 적 세 | 소 계 | 0 | 0 | 0 | 0 | 0 | 0 |
| | 도시계획세 | 0 | 0 | 0 | 0 | 0 | 0 |
| | 지역자원시설세 | 0 | 0 | 0 | 0 | 0 | 0 |
| | 지방교육세 | 0 | 0 | 0 | 0 | 0 | 0 |

- ▶ 취득세, 등록면허세 (면허세포함), 지역자원시설세 (지역개발세, 공동시설세포함), 자동차세 (주행세포함)

6-3. 지방세 및 세외수입 체납현황

☐ 우리 의령군의 지방세 및 세외수입의 체납현황은 다음과 같습니다.

(단위 : 백만원)

| 구 분 | 2019연말 체납누계액(A) | 2020연말 체납누계액(B) | 증감액(B-A) |
|------|-----------------|-----------------|----------|
| 합 계 | 3,184 | 2,661 | △523 |
| 지방세 | 1,604 | 886 | △718 |
| 세외수입 | 1,580 | 1,775 | 195 |

▶ 대상회계 : 일반회계

☞ 우리군은 고질체납자에 대한 적극적인 체납처분 등 징수활동을 통하여 2019년 대비 523백만원(16%)감소하였습니다.

❖ 체납액 연도별 현황

(단위 : 백만원)

| 구 분 | 연 도 별 | | | | |
|------|-------|-------|-------|-------|-------|
| | 2016 | 2017 | 2018 | 2019 | 2020 |
| 합 계 | 3,850 | 3,717 | 2,586 | 3,184 | 2,661 |
| 지방세 | 1,740 | 1,581 | 986 | 1,604 | 886 |
| 세외수입 | 2,110 | 2,137 | 1,600 | 1,580 | 1,775 |

유형 지방자치단체와 체납액 비교

(단위 : 백만원)



7 복지 / 민간지원

7-1. 사회복지비

☐ 다음은 우리 의령군이 2020년도 사회복지분야에 지출한 내역입니다.

(단위 : 백만원, %)

| 구 분 | 합계 | 기초생활 보장 (081) | 취약계층 지원 (082) | 보육·가족 및 여성 (084) | 노인· 청소년 (085) | 노동 (086) | 보훈 (087) | 주택 (088) | 사회 복지 일반 (089) |
|--------|--------|---------------------|---------------------|------------------------|---------------------|-------------|-------------|-------------|-------------------------|
| 합 계 | 78,785 | 10,583 | 22,229 | 5,583 | 37,973 | 0 | 1,111 | 352 | 951 |
| 국 비 | 48,902 | 6,025 | 14,647 | 2,110 | 26,041 | 0 | 69 | 10 | 0 |
| 시·도비 | 7,145 | 615 | 2,563 | 1,574 | 2,036 | 0 | 292 | 36 | 27 |
| 시·군·구비 | 22,738 | 3,943 | 5,019 | 1,899 | 9,896 | 0 | 750 | 306 | 924 |

▶ 대상회계 : 일반회계, '20년 결산결과 사회복지 분야·부문별 집행액

❖ 사회복지비 연도별 현황

(단위 : 백만원, 명, %)

| 구 분 | 연 도 별 | | | | |
|-------------------------|---------|---------|---------|---------|---------|
| | 2016 | 2017 | 2018 | 2019 | 2020 |
| 세출결산액(A) | 258,067 | 314,209 | 312,905 | 364,769 | 373,076 |
| 사회복지분야(B) | 47,166 | 50,434 | 53,321 | 63,567 | 78,785 |
| 사회복지분야비율(B/A) | 18.28 | 16.05 | 17.04 | 17.43 | 21.12 |
| 인구수 (C) | 28,111 | 27,849 | 27,667 | 27,168 | 26,800 |
| 주민1인당 사회복지비(B/C)(천원) | 1,678 | 1,811 | 1,927 | 2,340 | 2,940 |

유형 지방자치단체와 사회복지비 비율 비교

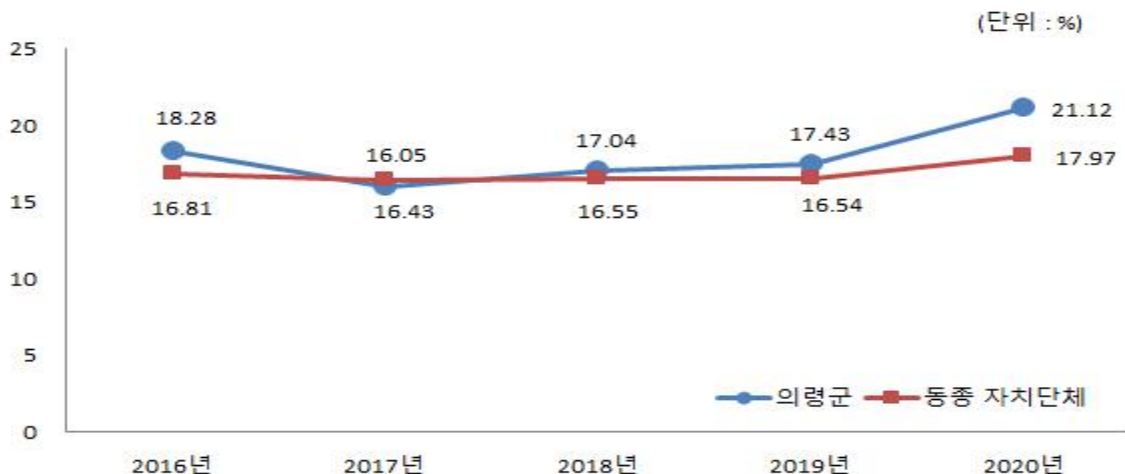

7-2. 지방보조금 교부 현황

- ☐ 지방보조금이란 지방자치단체가 민간 등이 자율적으로 수행하는 사업에 대해 개인 또는 단체 등에 지원하거나, 시도가 정책상 또는 재정사정상 특히 필요하다고 인정할 때, 시군구에 지원하는 경비를 의미합니다.

우리 의령군의 민간에게 지원되는 지방보조금 교부 현황은 다음과 같습니다.

(단위 : 백만원, %)

| 구 분 | 세출결산액 (A) | 교부액(B) | 비율 (B/A) | 비 고 |
|-------------------|-----------|--------|----------|-----|
| 계 | 431,148 | 29,904 | 6.94% | |
| 민간경상보조 (307-02) | | 15,284 | 3.55% | |
| 민간단체운영비보조(307-03) | | 652 | 0.15% | |
| 민간행사보조 (307-04) | | 562 | 0.13% | |
| 사회복지시설보조(307-10) | | 8,741 | 2.03% | |
| 사회복지사업보조(307-11) | | 2,203 | 0.51% | |
| 민간자본보조 (402-01) | | 2,463 | 0.57% | |

- ▶ 대상회계 : 일반회계+기타특별회계, 교부액 : '20년 결산결과 과목별 총 지출액
- ▶ 공공단체보조(자치단체 자본·경상보조, 예비군육성지원 자본·경상보조, 교육기관에 대한 보조)는 제외

❖ 지방보조금 교부 연도별 현황

(단위 : 백만원, %)

| 구 분 | 연 도 별 | | | | |
|-----------|---------|---------|---------|---------|---------|
| | 2016 | 2017 | 2018 | 2019 | 2020 |
| 세출결산액 | 258,067 | 314,209 | 373,674 | 440,743 | 431,148 |
| 지방보조금(민간) | 36,166 | 33,738 | 29,365 | 30,646 | 29,904 |
| 비율 | 14.01% | 10.74% | 7.86% | 6.95% | 6.94% |

※ 2018회계연도부터 기타특별회계를 포함하여 작성되었습니다.

지방보조금 비율 유형 지방자치단체와 비교



◆ 2020년도 지방보조금 집행내역

❖ 민간경상보조

(단위 : 백만원)

| 보조사업명 | 보조사업자 | 보조금 집행액 | 최종 정산액 |
|-----------------|-------|---------|--------|
| 농악단 운영지원 외 234건 | | | |

▶ 세부내역 별지 참조

❖ 민간행사보조

(단위 : 백만원)

| 행사명 | 행사시기 (월) | 보조사업자 | 보조금 집행액 | 최종 정산액 |
|------------------|----------|-------|---------|--------|
| 의령 농특산물 축제 외 46건 | | | | |

▶ 세부내역 별지 참조

7-3. 지방보조사업 성과평가 결과

☐ 지방자치단체의 장은 지방보조사업에 대하여 매년 성과평가를 실시하고 특별한 사유가 없으면 그 평가결과를 예산편성에 반영하여야 합니다.

우리 의령군의 보조사업 성과평가 결과는 다음과 같습니다.

(단위 : 백만원)

| 사업명 | 보조사업자 | 교부현황 | | | 평가결과 |
|---------|-------|--------|-------|---------|------|
| | | 계 | 보조금 | 사업자 자부담 | |
| 336개 사업 | 단체 등 | 10,869 | 7,849 | 3,020 | 평가등급 |

- ▶ 평가등급 : 매우우수(90점 이상), 우수(89~80점), 보통(79~60점), 미흡(59~50점), 매우미흡(50점 미만)
- ▶ 세부내역 별지 참조

7-4. 지방보조금으로 취득한 중요재산의 변동현황

☐ 지방보조사업자는 지방보조금으로 취득한 중요재산에 대해서는 장부를 갖추어 지방자치단체장이 정하는 바에 따라 현재액과 수량의 증감을 기록하고, 해당 지방보조사업 관련 서류를 첨부하여 반기별로 지방자치단체장에게 보고하여야 합니다.

우리 의령군의 지방보조금으로 취득한 중요재산의 변동현황은 다음과 같습니다.

(단위 : 백만원)

| 사업명 | 보조사업자 | 취득재산명 | 규격 및 모델명 | 취득연도 | 단가 | 수량 | 취득가액 | 설치(시설)주소 | 변동내역 |
|--------------|--------------|-----------------|-----------|------|------|----|------|----------------|------|
| 농자재 살포기 구입지원 | 운암영농조합법인 | 드론 | MG-1S | 2020 | 20 | 1 | 20 | 가례면 홍의로 240-10 | 신규취득 |
| 양정시설지원사업 | 의령농협(김용구) | 건조저장설비 | - | 2020 | 278 | 1 | 278 | 의령읍 의령대로 1497 | 신규취득 |
| 양정시설지원사업 | 송림라이스센터(안순선) | 건조저장설비 | - | 2020 | 280 | 1 | 280 | 지정면 마산로 3-9 | 신규취득 |
| 생태농업단지 조성 | 월현생태단지(박목) | 곡물 건조기 | NCD-75EFX | 2020 | 13.5 | 1 | 13.5 | 정곡면 죽전리5 68-2 | 신규취득 |
| 생태농업단지 조성 | 월현생태단지(박목) | 배토기 | SW-5 | 2020 | 1.9 | 1 | 1.9 | 정곡면 죽전리5 68-2 | 신규취득 |
| 생태농업단지 조성 | 월현생태단지(박목) | 복토기 | T360A | 2020 | 3.4 | 2 | 6.8 | 정곡면 죽전리5 68-2 | 신규취득 |
| 생태농업단지 조성 | 월현생태단지(박목) | 스키드스티어로더(베일러집게) | S76 | 2020 | 68 | 1 | 68 | 정곡면 죽전리5 68-2 | 신규취득 |
| 생태농업단지 조성 | 월현생태단지(박목) | 지게차 및 부속장비 | D30SE-7 | 2020 | 37 | 1 | 37 | 정곡면 죽전리5 68-2 | 신규취득 |
| 생태농업단지 조성 | 월현생태단지(박목) | 콤바인 | CX955C | 2020 | 58.5 | 1 | 58.5 | 정곡면 죽전리5 68-2 | 신규취득 |
| 생태농업단지 조성 | 월현생태단지(박목) | 이앙기(측조시비기) | YR6DZ | 2020 | 31.3 | 2 | 31.3 | 정곡면 죽전리5 68-2 | 신규취득 |

| 사업명 | 보조사업자 | 취득재산명 | 규격 및 모델명 | 취득연도 | 단가 | 수량 | 취득가액 | 설치(시설)주소 | 변동내역 |
|--------------|----------------|--------------|----------------|------|-------|----|-------|-----------------|------|
| 생태농업단지 조성 | 월현생태단지(박목) | 종자소독기 | 250A | 2020 | 3.5 | 1 | 3.5 | 정곡면죽전리568-2 | 신규취득 |
| 생태농업단지 조성 | 월현생태단지(박목) | 해충포획기 | 슈퍼트랩 K110 | 2020 | 1 | 20 | 20 | 월현생태단지내 | 신규취득 |
| 유기농업선도농가가공유통 | 모잔들영농조합법인(이충희) | 곡립판별기 | RGQI 90A-KR | 2020 | 19.8 | 1 | 19.8 | 공류면청정로5길58-16 | 신규취득 |
| 유기농업선도농가가공유통 | 모잔들영농조합법인(이충희) | 냉장탑차 | 스마트오토 2020 | 2020 | 27.6 | 1 | 27.6 | 공류면청정로5길58-16 | 신규취득 |
| 유기농업선도농가가공유통 | 모잔들영농조합법인(이충희) | 도정시설 | 도정시설 1식 | 2020 | 125.3 | 1 | 125.3 | 공류면청정로5길58-16 | 신규취득 |
| 유기농업선도농가가공유통 | 모잔들영농조합법인(이충희) | 지게차(부속장비 포함) | B25SE-7 | 2020 | 30.6 | 1 | 30.6 | 공류면청정로5길58-16 | 신규취득 |
| 유기벼재배단지조성 | 천상골생태농업단지(박용만) | 승용이앙기 | NP63 GLF | 2020 | 29.5 | 1 | 29.5 | 공류면공류로9북길 43-38 | 신규취득 |
| 유기벼재배단지조성 | 천상골생태농업단지(박용만) | 비료살포기 | FTN60 | 2020 | 0.9 | 1 | 0.9 | 공류면공류로9북길 43-38 | 신규취득 |
| 유기벼재배단지조성 | 천상골생태농업단지(박용만) | 동력제초기 | SWM626 | 2020 | 4.6 | 1 | 4.6 | 공류면공류로9북길 43-38 | 신규취득 |
| 유기벼재배단지조성 | 천상골생태농업단지(박용만) | 곡물건조기 | NCD-65EFX | 2020 | 13.3 | 1 | 13.3 | 공류면공류로9북길 43-38 | 신규취득 |
| 과원관리생력기계화 | 김선권 | 스피드스프레이어 | 500L WK-500 SS | 2020 | 13 | 1 | 13 | 화정면상일리 330 | 신규취득 |

| 사업명 | 보조사업자 | 취득재산명 | 규격 및 모델명 | 취득연도 | 단가 | 수량 | 취득가액 | 설치(시설)주소 | 변동내역 |
|-------------------------------------|------------------|-------------------|---|------|-------|----|-------|---------------------------|----------|
| 과원관 리생력 기계화 | 전정식 | 스피드스 프레이어 | 1,000L HA-1000 WMSVI | 2020 | 36 | 1 | 36 | 낙서면 낙동강 로 1261-9 | 신규 취득 |
| 과원관 리생력 기계화 | 김재현 | 스피드스 프레이어 | 500L HSS-500 CTLDⅢ | 2020 | 28 | 1 | 28 | 부림면 천혜로 520 | 신규 취득 |
| 특용작물 시설현대화 | 정홍기 | 포방박스 적재기 | L1,100* W2,300* H3,300 | 2020 | 19.8 | 1 | 19.8 | 부림면 손오1길 35-32 | 신규 취득 |
| 우량 송아지 생산비 육시설 지원사업 | 의령 축협 | 축사 | 10,107.2m ² (축사4동 8,691.2, 퇴비사 1동 1,416) | 2020 | 2,054 | 1 | 2,054 | 용덕면 정동리 1037 | 신규 취득 |
| 차세대 농업인 성공모 델육성 사업 | 신광호 | 소식재배용 이양기 | YB8DZ | 2020 | 49 | 1 | 49 | 칠곡면 외조리 495번지 | 신규 취득 |
| 벤처농업 융복합산업 성공모델 구축 시범사업 | 다올 식품 안경애 | 농산물건 조기 | T1000 | 2020 | 19 | 1 | 19 | 의령군 지정면 함의로9 길 9 | 신규 취득 |
| 벤처농업 융복합산업 성공모델 구축 시범사업 | 다올 식품 안경애 | 미니 그린팝 | DSP-4040 | 2020 | 10 | 1 | 10 | 의령군 지정면 함의로9 길 9 | 신규 취득 |
| 벤처농업 융복합산업 성공모델 구축 시범사업 | 야베스 목장 전길식 | 스파우트 자동 포장기 | SPS-A430 | 2020 | 30 | 1 | 30 | 의령군 대의면 모의로5 길 7 | 신규 취득 |
| 호흡기전담 클리닉설치 · 운영지원 사업 | 의령 병원 | 컨테이너 | 6*9m | 2000 | 40 | 1 | 40 | 의병로 14길 10 | 신규 취득 |
| | | 음압기 | NV -10 | 2000 | 4.4 | 3 | 13 | 의병로 14길 10 | 신규 취득 |
| | | 엑스레이 | DigitalMobileX -ray System | 2000 | 58 | 1 | 58 | 의병로 14길 10 | 신규 취득 |

7-5. 지방보조금 교부결정 취소 등 중요 처분내용

- ☐ 지방보조사업자는 법령, 교부결정의 내용 또는 지방자치단체장의 처분에 따라 선량한 관리자의 주의로 성실히 지방보조사업을 수행하여야 하며, 해당 지방보조금의 다른 용도에 사용금지 등의 의무를 부담하게 되는데 이를 위반할 경우 지방자치단체에서 교부결정 취소 등의 처분을 하게 됩니다.

우리 의령군의 지방보조금 교부결정 취소 등 중요 처분내용은 다음과 같습니다.

(단위 : 백만원)

| 사업명 | 보조사업자 | 교부금액 | 위반내용 | 처분일자 | 처분내용 (환수액) |
|---------------------|------------------------|------|--------------------------------------|----------|---------------------------|
| 농촌자원 복합산업 화지원 | 의령메 밀영농 조합법 인 | 140 | 2014년에 지원된 시설의 처분요청에 따른 보조금 회수 | '20.9.21 | 보조금 환수 (감가상각적용) (9) |

7-6. 행사·축제경비

☐ 다음은 우리 의령군이 2020년 한 해 동안 시에서 주관하여 개최한 행사와 축제의 운영비, 실비보상금 등을 지출한 내역입니다.

(단위 : 백만원, %)

| 세출결산액 (A) | 행사·축제경비 (B) | 비율 (B/A) | 비 고 |
|-----------|-------------|----------|-----|
| 373,076 | 1,207 | 0.32% | |

- ▶ 대상회계 : 일반회계, '20년 결산결과 과목별 총 지출액
- ▶ 대상과목 : 행사운영비 (201-03), 행사실비보상금 (301-09), 민간행사사업보조(307-04), 행사관련시설비 (401-04)

❖ 행사·축제경비 연도별 현황

(단위 : 백만원, %)

| 구 분 | 연도별 | | | | |
|---------|---------|---------|---------|---------|---------|
| | 2016 | 2017 | 2018 | 2019 | 2020 |
| 세출결산액 | 258,067 | 314,209 | 312,905 | 364,769 | 373,076 |
| 행사·축제경비 | 821 | 902 | 3,597 | 4,453 | 1,207 |
| 비율 | 0.32% | 0.29% | 1.15% | 1.22% | 0.32% |

※ 2018회계연도부터 민간행사사업보조(307-04) 통계목을 포함하여 작성되었습니다.

행사·축제경비 비율 유형 지방자치단체와 비교

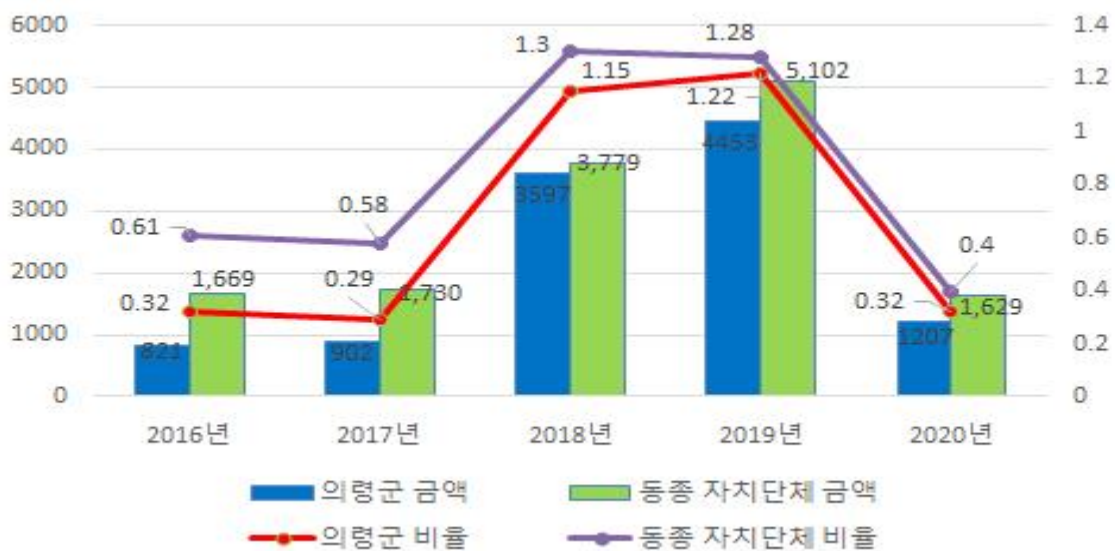

☞ 우리군은 2019년대비 32억원(73%) 감소하였으며, 이는 코로나19의 영향으로 대규모 행사 취소로 예산삭감(의병제전 6억5천만원, 신변문화축제 3억원 등)에 의한것입니다.

8 공유재산 및 물품 / 지방 공공기관

8-1. 공유재산 및 물품

- 공유재산이란 지방자치단체가 갖고 있는 토지, 건물 등의 재산으로서, 다음은 우리 의령군이 보유하고 있는 공유재산이 현재 어느 정도이며 2019년에 비해 어떻게 변화되었는지를 요약한 표입니다.

(단위 : 백만원)

| 구 분 | '19년도 현재액 | | 증 가 | | 감 소 | | '20년도 현재액 | | 비고 |
|-------|-----------|---------|-------|--------|-----|-------|-----------|---------|----|
| | 수량 | 금액 | 수량 | 금액 | 수량 | 금액 | 수량 | 금액 | |
| 합 계 | 237,839 | 639,053 | 1,024 | 93,904 | 62 | 1,402 | 238,801 | 731,556 | |
| 토 지 | 27,703 | 197,419 | 585 | 17,405 | 61 | 1,382 | 28,227 | 213,442 | |
| 건 물 | 309 | 131,339 | 21 | 14,042 | 1 | 20 | 329 | 145,361 | |
| 입 목 죽 | 100,665 | 5,653 | 0 | 0 | 0 | 0 | 100,665 | 5,653 | |
| 공 작 물 | 7,588 | 299,065 | 417 | 62,318 | 0 | 0 | 8,005 | 361,383 | |
| 기계기구 | 40 | 730 | 1 | 140 | 0 | 0 | 41 | 870 | |
| 선 박 | 0 | 0 | 0 | 0 | 0 | 0 | 0 | 0 | |
| 항 공 기 | 0 | 0 | 0 | 0 | 0 | 0 | 0 | 0 | |
| 무체재산 | 1,523 | 1,199 | 0 | 0 | 0 | 0 | 15,23 | 1,199 | |
| 유가증권 | 100,003 | 3,283 | 0 | 0 | 0 | 0 | 100,003 | 3,283 | |
| 용익물권 | 2 | 110 | 0 | 0 | 0 | 0 | 2 | 110 | |
| 회 원 권 | 6 | 255 | 0 | 0 | 0 | 0 | 6 | 255 | |

▶ '20년 결산결과 공유재산 증감 및 현재액보고서의 종류별 현황

☐ 다음은 우리 군이 보유하고 있는 물품이 현재 어느 정도이며 2019년에 비해 어떻게 변화되었는지를 요약한 표입니다.

(단위 : 개, 백만원)

| 구 분 | '19년도 현재액 | | 증 가 | | 감 소 | | '20년도 현재액 | | 비고 |
|------|-----------|-------|-----|-------|-----|-----|-----------|-------|----|
| | 수량 | 금액 | 수량 | 금액 | 수량 | 금액 | 수량 | 금액 | |
| 계 | 534 | 5,164 | 219 | 3,543 | 11 | 120 | 742 | 8,587 | |
| 구 매 | 132 | 1,351 | 40 | 568 | 4 | 57 | 168 | 1,861 | |
| 관리전환 | 184 | 2,916 | 166 | 2,942 | 0 | 0 | 350 | 5,858 | |
| 양 여 | 0 | 0 | 0 | 0 | 0 | 0 | 0 | 0 | |
| 기 타 | 218 | 898 | 13 | 33 | 7 | 63 | 224 | 868 | |

▶ '20년 결산결과 물품 증감 및 현재액보고서의 증감사유별 내역

❖ 연도별 공유재산 및 물품의 현황

(단위 : 백만원)

| 구 분 | 2016 | 2017 | 2018 | 2019 | 2020 |
|------|---------|---------|---------|---------|---------|
| 공유재산 | 568,392 | 584,241 | 600,258 | 639,053 | 731,556 |
| 물 품 | 4,975 | 5,193 | 5,234 | 5,164 | 8,587 |

공유재산 및 물품의 연도별 변화



▶ 연도별 공유재산 및 물품 현재액보고서 기준

8-2. 출자·출연금 집행현황

- 출자금이란 공사·공단 등에 투자하여 지분을 보유하고 있는 재원을 말하고, 출연금이란 법령 또는 조례에 의해 공공법인에 지원하는 경비로서 되돌려 받을 수 없는 재원을 말합니다. 다음은 우리 의령군의 2020년도 출자·출연금 집행현황입니다.

(단위 : 백만원, %)

| 구 분 | 세출결산액 (A) | 출 자 금 | | 출 연 금 | | 비 고 |
|---------|--------------|--------|---------|--------|---------|-----|
| | | 금액 (B) | 비율(B/A) | 금액 (C) | 비율(C/A) | |
| 합 계 | 490,915 | 0 | 0% | 1,177 | 0.24% | |
| 일 반 회 계 | 373,076 | 0 | 0% | 1,177 | 0.32% | |
| 특 별 회 계 | 60,133 | 0 | 0% | 0 | 0% | |
| 기 금 | 57,706 | 0 | 0% | 0 | 0% | |

- ▶ '20회계연도 결산결과 출자금(502), 출연금(306) 집행총액

연도별 증감현황

(단위 : 백만원, %)

| 구 분 | 2016 | 2017 | 2018 | 2019 | 2020 |
|--------------|---------|---------|---------|---------|---------|
| 세출결산액 (A) | 334,856 | 410,552 | 395,877 | 497,195 | 490,915 |
| 출자금 (B) | 0 | 1,000 | 0 | 0 | 0 |
| 출자금 총액 (C) | 2,283 | 3,283 | 3,283 | 3,283 | 3,283 |
| 출자금 비율 (B/A) | 0% | 0.24% | 0% | 0% | 0% |
| 출연금 (D) | 1,637 | 7,033 | 3,157 | 1,533 | 1,177 |
| 출연금 비율 (D/A) | 0.47% | 1.71% | 0.8% | 0.31% | 0.24% |

- ▶ 출자금 총액(C)은 매연도말 지자체 보유 출자금 (누계)총액(결산서 참조)

출자·출연금 집행현황

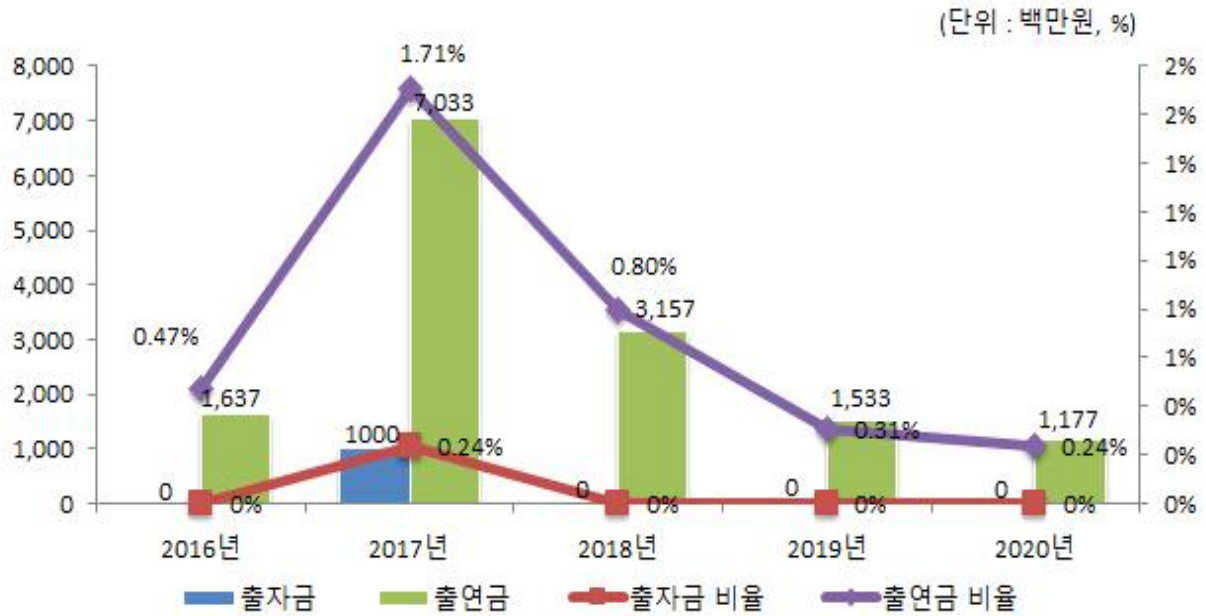

☞ 우리군의 출자금은 2017년 10억원 이후 0원이며, 출연금은 2019년 대비 3.5억원(23%) 감소하였습니다. 이는 의령군장학회 출연금이 2019년 대비 4억원 원 감소하였고, 경남신용보증재단 출연금이 2019년 대비 5백만원 증가하였기 때문입니다.

❖ 2020회계연도 출자·출연금 세부내역

(단위 : 백만원)

| 구 분 | | 기관·단체명 | 금액 | 근거 (법·조례명 등) | 내용 |
|-----|------|----------------|-------|--|---------------------|
| 출연금 | 소계 | | 1,177 | | |
| | 일반회계 | 한국지방세연구원 | 2 | 지방세기본법 제152조 | 지방세연구원출연금 |
| | | 사단법인 의령군장학회 | 1,025 | 의령군장학회육성조례 제3조 | 지역인재육성 및 지원을 위한 출연금 |
| | | 경남신용보증재단 | 150 | 지역신용보증재단법 제7조, 경남신용보증재단 운영에 관한 조례 제4조, 제6조 | 경남신용보증재단 우리군 부담금 지급 |

8-3. 출자·출연기관 현황

☐ 지방 출자·출연기관이란 지방자치단체가 출자(지분을 10% 이상) 또는 출연하여 설립한 기관으로 「지방출자출연법」에 따라 지정·고시된 기관을 말합니다.

우리 의령군 출자·출연기관 현황은 다음과 같습니다.

(금액: 명, 백만원)

| 구 분 | | 임직원수 | 출자·출연금 | 자산 | 부채 |
|------|-----------------------|------|--------|-------|-------|
| 출자기관 | 농업회사법인 의령군토요애유통(주) | 4 | 3,283 | 5,706 | 1,067 |

- ▶ 출자금 : 지방자치단체 출자금 총액
- ▶ 출연금 : '20년도 지방자치단체 출연금

● 출자기관이란?

- 지역주민의 소득을 증대시키고 지역경제를 발전시키며 지역개발을 활성화하고 촉진하는데 이바지할 수 있는 사업추진을 위하여 지방자치단체가 출자하여 설립한 주식회사

8-4. 지방공기업 현황

☐ 지방공기업이란 주택, 도시철도, 상수도, 하수도 등과 같은 사업을 효과적으로 추진할 목적으로 자치단체가 직접 설치하여 경영하거나(직영기업) 공사, 공단의 형태로 법인을 만들어 운영하는 공기업을 말합니다.

우리 의령군에 설립·운영 중에 있는 공기업의 현황은 다음과 같습니다.

(단위: 명, 백만원)

| 구분 | | 임·직원수 | 총자산 | 총부채 | 총수익 | 총비용 | 당기순이익 | 경영평가 등급(가~마) |
|----|-----------------|-------|-------|-----|-------|-------|-------|-----------------|
| 직영 | 의령친환경 골프장사업소 | 23 | 8,346 | 40 | 1,748 | 1,449 | -377 | 해당없음 |

❖ 지방공기업 최근 5년 당기순이익

(단위 : 백만원)

| 구분 | | 2016 | 2017 | 2018 | 2019 | 2020 |
|----|-----------------|------|------|------|------|------|
| 직영 | 의령친환경골프장 사업소 | 316 | 222 | -152 | -304 | -377 |

☞ 골프장 내장 이용자수의 감소 및 일반운영비 증가로 당기순이익이 감소하였습니다.

9 재정성과 / 평가

9-1. 성과보고서

☐ 성과보고서란 자치단체가 부서별로 성과목표·지표를 사전에 설정하고, 목표치 달성여부 등의 성과정보를 제공하는 보고서입니다.

- 의령군은 본 회계연도의 ‘함께여는 의령의 청춘시대’라는 비전을 달성하기 위해 ‘성과보고서’에 ‘비전-전략목표(19개)-정책사업목표(85개)-단위사업(167개)’로 구성된 성과관리체계를 구축하여 운영하고 있습니다.
- 또한, 성과목표의 성과 달성 여부를 측정하기 위하여 총 85개의 정책사업목표와 167개의 성과지표를 설정하고, 성과지표마다 달성하고자 하는 목표치를 설정하였습니다.

❖ 의령군 성과지표 달성현황

(단위 : 개, 백만원)

| 실국명 | 성과목표 | | | | | | 결산액 | | |
|---------------|-----------|--------|-----|--------|----|-----|---------|------------|----------|
| | 전략 목표수 | 정책사업목표 | | 성과 달성도 | | | 결산액 | 전년도 결산액 | 비교 증감 |
| | | 개수 | 지표수 | 초과달성 | 달성 | 미달성 | | | |
| 계 | 19 | 85 | 167 | 18 | 87 | 62 | 431,148 | 440,743 | -9,595 |
| 기획예산 담당관 | 1 | 2 | 2 | 2 | 0 | 0 | 1,214 | 15,575 | -14,362 |
| 전략사업 담당관 | 1 | 5 | 8 | 2 | 6 | 0 | 1,807 | 4,485 | -2,678 |
| 행정과 | 1 | 4 | 13 | 3 | 4 | 6 | 58,592 | 55,886 | 2,706 |
| 주민생활 지원과 | 1 | 9 | 42 | 1 | 25 | 16 | 76,916 | 61,805 | 15,111 |
| 재무과 | 1 | 3 | 3 | 2 | 1 | 0 | 2,542 | 2,187 | 355 |
| 민원봉사과 | 1 | 2 | 3 | 1 | 2 | 0 | 1,979 | 2,037 | -58 |
| 문화관광과 | 1 | 5 | 9 | 0 | 8 | 1 | 14,685 | 14,179 | 506 |
| 환경위생과 | 1 | 4 | 9 | 2 | 5 | 2 | 5,888 | 5,127 | 762 |
| 일자리 경제과 | 1 | 6 | 10 | 2 | 6 | 2 | 15,398 | 13,492 | 1,906 |
| 안전관리과 | 1 | 7 | 7 | 0 | 7 | 0 | 34,276 | 34,721 | -445 |
| 도시재생과 | 1 | 10 | 19 | 2 | 6 | 11 | 15,863 | 21,957 | -6,094 |
| 건설과 | 1 | 4 | 6 | 0 | 4 | 2 | 59,137 | 64,722 | -5,585 |
| 산림휴양과 | 1 | 2 | 2 | 0 | 2 | 0 | 22,700 | 21,612 | 1,088 |
| 상하수도과 | 1 | 1 | 6 | 0 | 2 | 4 | 43,708 | 45,539 | -1,831 |
| 보건소 | 1 | 1 | 2 | 0 | 2 | 0 | 7,988 | 7,733 | 255 |
| 농업기술 센터 | 1 | 14 | 18 | 1 | 5 | 12 | 56,803 | 54,708 | 2,095 |
| 시설관리 사업소 | 1 | 5 | 5 | 0 | 1 | 4 | 3,123 | 4,214 | -1,092 |
| 친환경골프 장사업소 | 1 | 0 | 0 | 0 | 0 | 0 | 0 | 0 | 0 |
| 의회사무과 | 1 | 1 | 3 | 0 | 1 | 2 | 686 | 911 | -225 |

▶ 결산액은 성과평가의 대상이 되지 않는 사업에 대한 결산액도 포함한 총계

9-2. 복식부기 재무제표

■ 본 표는 복식부기 재무제표 상의 자산 및 부채, 비용과 수익에 대한 요약정보입니다. 자세한 내용은 '복식부기 재무제표'에서 확인할 수 있습니다.

(단위: 백만원, %)

| 구 분 | 2019년 | 2020년 | 증 감 | 유형 지자체 평균 |
|-------|-----------|-----------|--------|-----------|
| 자산 총계 | 2,215,839 | 2,273,897 | 58,057 | 1,910,282 |
| 부채 총계 | 9,083 | 13,169 | 4,086 | 17,948 |
| 비용 총계 | 296,414 | 334,247 | 37,833 | 353,169 |
| 수익 총계 | 386,711 | 392,579 | 5,869 | 403,496 |

● 복식부기 재무제표 항목

- 재무제표
- 재무제표에 대한 주석
- 필수 보충정보
- 부속 명세서

9-3. 기금 성과분석결과

■ 기금성과분석이란 기금운용의 투명성·효율성을 제고하기 위해 매년 전체 기금을 분석하여 그 결과를 주민과 지방의회에 공개하는 제도로써, 다음 표는 우리 의령군의 기금이 얼마나 계획적이고 효율적으로 운영되고 있는지를 비교한 것입니다.

| 구 분 | | 우리 자치 단체 | 유형 지방자치 단체평균 | 배점 | 지표의 의미 |
|--|-----------------------|----------------|--------------------|-----|-------------------------------------|
| 합 계 | | 77.1 | 77.06 | 100 | |
| 기 금 의 적 극 적 활 용 (40) | 사업비 편성 비율 | 7.00 | 11.00 | 15 | 기금운용계획서상의 해당연도 지출액 대비 사업비 편성 비율 |
| | 사업비 집행률 | 13.00 | 11.00 | 15 | 사업비 계획 대비 지출액 비율 |
| | 통합재정안정화기금 설치·운용 실적 | 7.00 | 6.05 | 10 | 통합재정안정화기금 설치 및 운용 |
| 기 금 운 용 건 전 성 (40) | 미회수채권 비율 | 15.00 | 12.33 | 15 | 해당연도까지 기한이 도래된 채권액 중 미회수채권 총액의 비율 |
| | 기금운용심의위원회 운영 적정성 | 8.10 | 11.55 | 15 | 기금별 심의위원회 설치 및 운영 실적 |
| | 타회계 의존율 | 10.00 | 8.05 | 10 | 기금 수입결산 총액 대비 타회계(일반·기타특별) 전입금의 비율 |
| 기 금 정 비 (20) | 재정수입 대비 기금 조성액 비율 | 8.00 | 8.00 | 10 | 일반회계 통합재정 수입 총액 대비 기금 총액 비율 |
| | 기금 수 현황 | 8.00 | 8.05 | 10 | 자치단체별 기금 수를 파악하여 자치단체의 기금 정비 노력을 평가 |
| 기 타 | 전년도 개선 권고사항 조치계획 | 1.00 | 0.81 | 1 | 전년도 미흡 부분에 대한 개선 권고사항 개선 유도 |
| | 경상적 경비 비율 | 0.00 | -0.07 | △2 | 기금 총 지출액 중 경상적 경비의 비율 |
| | 성인지기금운용계획· 결산서 제출 | 0.00 | 0.29 | 1 | 성인지 기금운용계획·결산서 작성 여부 |

▶ 세부내용 별첨참조

9-4. 재정분석 결과

| 분 야 (분석지표) | | 해당자치단체 | 전국평균 | 유형 지자체 평균 |
|------------|------------------|---------|---------|-----------|
| Ⅰ. 재정효율성 | 1-1. 지방세수입비율 | 4.75% | 23.62% | 3.54% |
| | (지방세수입증감률) | 62.36% | 14.07% | 63.71% |
| | 1-2. 세외수입비율 | 2.70% | 3.58% | 3.23% |
| | (세외수입증감률) | -36.27% | 3.53% | 2.17% |
| | 2. 지방세징수율 | 97.31% | 98.17% | 96.33% |
| | (지방세징수율제고율) | 1.0114 | 1.0036 | 1.0038 |
| | 3-1. 지방세체납액관리비율 | 0.18% | 1.01% | 0.18% |
| | (지방세체납액증감률) | -44.75% | -5.62% | 6.10% |
| | 3-2. 세외수입체납액관리비율 | 0.37% | 0.79% | 0.27% |
| | (세외수입체납액증감률) | 12.34% | 6.48% | 10.89% |
| | 4. 지방보조금비율 | 6.94% | 5.26% | 7.06% |
| | (지방보조금증감률) | -2.42% | 6.98% | 3.20% |
| | 5. 출자·출연·전출금비율 | 0.24% | 0.91% | 2.28% |
| | (출자·출연·전출금증감률) | -23.22% | 104.75% | 13.99% |
| | 6. 자체경비비율 | 51.08% | 9.48% | 64.68% |
| | (자체경비증감률) | -7.82% | 4.51% | -0.25% |
| Ⅱ. 재정계획성 | 7. 중기재정계획반영비율 | 93.05% | 100.16% | 90.81% |
| | 8. 세수오차비율 | 81.07% | 89.73% | 90.42% |
| | 9. 아·불용액비율 | 16.80% | 5.72% | 8.19% |
| Ⅲ. 재정건전성 | 10. 통합재정수지비율 | -0.03% | -2.23% | -0.69% |
| | 11. 관리채무비율 | 0.13% | 6.28% | 0.56% |
| | 12. 통합유동부채비율 | 2.92% | 26.27% | 5.57% |
| | 13. 공기업부채비율 | 0.48% | 34.94% | 6.82% |

▶ 2020회계연도 재정운영에 대한 2021년 재정분석 결과

☞ 재정효율성 분야 중 행정운영경비 감편성, 행사·축제성 사업 전면 재검토 등을 통해 유형지자체 대비 양호한 자체경비 비율을 보이는 반면, 재정계획성 분야 중 지나치게 보수적인 전망으로 유형지자체 대비 세수오차비율이 낮은 것은 향후 개선이 필요함.

❖ 참고 : 분석지표별 산정공식

| 지 표 명 | 산 식 | 속성 | 지표값 설명 |
|---------------------|---|------------|-------------------------------|
| 1. 통합재정수지비율 | (세입 - 지출 및 순융자) / 통합재정규모 × 100 | ↑ | 비율이 높을수록 재정운영의 건전성이 우수함 |
| 2. 관리채무비율 | 지방채무잔액(BTL 지급액 포함)/세입결산액 × 100 | ↓ | 비율이 낮을수록 재무구조가 건전함 |
| 3. 통합유동부채비율 | 유동부채 / 유동자산 × 100 | ↓ | 비율이 낮을수록 재정건성이 우수함 |
| 4. 공기업부채비율 | 부채총액/자기자본 × 100 | ↓ | 비율이 낮을수록 재무구조가 건전함 |
| 5. 자체수입비율(증감률) | 3년평균 자체수입 징수액 / 세입결산액 × 100 | ↑ | 비율이 높을수록 자체수입 확충을 위한 자구노력이 높음 |
| 6. 지방세징수율(제고율) | 지방세실제수납액 / 지방세징수결정액 × 100 | ↑ | 비율이 높을수록 징수노력이 높음 |
| 7. 체납액관리비율(증감률) | 체납누계액 / 세입결산액 × 100 | ↓ | 비율이 낮을수록 체납 지방세관리 및 축소노력이 높음 |
| 8. 지방보조금비율(증감률) | 지방보조금결산액 / 세출결산액 × 100 | ↓ | 비율이 낮을수록 재정운영의 탄력성과 유연성이 높음 |
| 9. 출자·출연·전출금비율(증감률) | 출자·출연·전출금결산액 / 세출결산액 × 100 | ↓ | 비율이 낮을수록 재정부담이 낮음 |
| 10. 자체경비비율(증감률) | 자체경비결산액 / 자체수입 결산액 × 100 ※ 자체경비 : 일반운영비, 여비, 재료비, 의회경비, 업무추진비 포함 | ↓ | 비율이 낮을수록 자체경비 절감노력이 높음 |
| 11. 중기재정계획반영비율 | 당초예산기준 정책사업비 / 중기지방재정계획상의 정책사업비 × 100 | 100% 지향 | 100%에 근접할수록 예산편성의 계획성이 높음 |
| 12. 세수오차비율 | {(당초예산액 / 세입결산액) × 50 + (최종예산액 / 세입결산액) × 50} | 100% 지향 | 100%에 근접할수록 세입예산의 계획성이 높음 |
| 13. 이·불용액비율 | 이불용액 / 예산현액 × 100 ※ 이불용액 = 이월액(사고이월비) + 불용액 | ↓ | 비율이 낮을수록 예산집행의 효율성이 높음 |

9-5. 재정건전화계획 및 이행현황

☐ 지방재정법 제55조제3항에 따라 재정진단 결과를 토대로 행정안전부로부터 재정건전화계획의 수립 및 이행을 권고 받은 자치단체에 한하여 작성합니다.

☞ 해당없음

9-6. 성인지 결산현황

- 성인지 결산은 성인지 예산이 여성과 남성의 예산 수혜에 어떤 영향을 미쳤으며, 성차별 개선에 어떤 역할을 하였는지를 평가·점검하여 그 결과를 다음연도 예산편성에 반영하는 제도입니다.

일례로 여성 취업지원 사업의 경우, 예산 집행결과를 양성평등 관점에서 성평등 효과를 분석하여 불평등하다고 할 때, 그 결과를 다음연도 예산편성에 반영하는 방법입니다.

- 성인지 결산은 2012년부터 시범 운영, 2013년부터 본격 운영하고 있으며, 아래의 표에서는 우리 의령군의 2020년 성인지결산 대상사업의 집행실적 및 성평등 효과 등을 확인할 수 있습니다.

(단위: 백만원)

| 구 분 | 예산현액 | 집행액 | 집행률(%) |
|------------|---------------|---------------|--------------|
| 총 계 | 12,799 | 10,499 | 82.03 |
| 양성평등정책추진사업 | 3,173 | 3,149 | 99.26 |
| 성별영향분석평가사업 | 9,627 | 7,350 | 76.35 |
| 자치단체 특화사업 | 0 | 0 | 0.00 |

- ▶ 2020년 성인지결산 기준

9-7. 행사·축제 원가회계 정보

- 행사·축제 원가회계정보란 행사·축제 성격의 사업을 추진하기 위해 직·간접적으로 투입한 모든 재원의 정보를 의미합니다.

작년 의령군에서 추진한 행사·축제 현황은 다음과 같습니다.

❖ 총괄현황

(단위 : 건, 천원)

| 연도별 | 전체 행사·축제 현황 | | 집행액 1천만원 이상 행사·축제 현황 | | | 집행액 1천만원 미만 행사·축제 현황 | | |
|----------|-------------|------------|----------------------|------------|------------|----------------------|----------|----------|
| | 건수 | 집행액 | 건수 | 집행액 | 순원가 | 건수 | 집행액 | 순원가 |
| 2020년(A) | 18 | 763,657 | 7 | 690,902 | 690,902 | 11 | 72,755 | 72,755 |
| 2019년(B) | 77 | 2,981,867 | 25 | 2,668,858 | 2,608,808 | 52 | 330,239 | 330,239 |
| 증감(A-B) | △59 | △2,218,210 | △18 | △1,977,956 | △1,917,906 | △41 | △257,484 | △257,484 |

- ▶ 집행액 구분 기준 : 광역 5천만원, 기초 1천만원

※ 원가정보공개 제외대상(전수조사대상에서도 제외)

- ① 주민대상 교육(예시 : 아카데미, 교육, 캠페인, 설명회, 워크숍 등)
- ② 업무(구성원)에 기인한 행사(예시 : 정례조례, 공무원 워크숍 등)
- ③ 각종 기념행사
 - 국경일 : 5개*(국경일에 관한 법률) * 3.1절, 제헌절, 광복절, 개천절, 한글날
 - 법정기념일 : 70개*(각종 기념일에 관한 규정 47개, 개별법률 23개)
 - 시·도 및 시·군·구민의 날 행사
 - 명절 : 설날, 대보름날, 단오, 추석, 동짓날 등
 - 종교행사 : 석가탄신일, 성탄절 등 행사
- ④ 대규모 국제행사 : 「국제행사의 유치·개최 등에 관한 규정」 제3조제4호에 따른 국제행사(총사업비가 500억원 이상이고, 국가의 재정지원 규모가 300억원 이상)

❖ 2020년에 개최한 모든 행사·축제 현황

- ▶ 별지 참조

▣ 2020회계연도 행사·축제별 원가회계정보

- ▶ 별지 참조

9-8. 청사신축 원가회계 정보

- ▣ 청사 신축비용 원가정보란 지방자치단체가 사무 등의 처리를 위해 사용하는 청사 신축에 투입되는 비용에 대하여 기본계획 수립부터 준공 때까지의 단계별로 공개하여, 지역주민의 자율적 통제를 통하여 과대·호화청사를 방지하고 지방재정 건전성을 확보하기 위한 정보입니다.

작년 의령군에서 추진한 청사신축현황은 다음과 같습니다.

| 청사신축 사업명 | 총사업비 (백만원) | 사업기간 | 용도 (본청, 의회, 기타) |
|----------|---------------|------|--------------------|
| 해 | 당 | 없 | 음 |

9-9. 수의계약 현황

☐ 우리 의령군의 1,000만원 이상 수의계약 현황은 다음과 같습니다.

(단위 : 건, 백만원)

| 1,000만원 이상 총계약 실적(A) | | 1,000만원 이상 수의계약 실적(B) | | 비 율(B/A) | | 비 고 |
|-------------------------|---------|--------------------------|--------|----------|--------|-----|
| 건수 | 금액 | 건수 | 금액 | 건수 | 금액 | |
| 2,325 | 112,617 | 1,721 | 52,286 | 74.02% | 46.43% | |

▶ 대상회계 : 일반회계, 기타특별회계

❖ 연도별 수의계약 현황

(단위 : 백만원)

| 구 분 | | 연도별 | | | | |
|-------------|----|--------|--------|--------|--------|--------|
| | | 2016 | 2017 | 2018 | 2019 | 2020 |
| 수의계약 실 적 | 건수 | 692 | 981 | 1,934 | 2,503 | 1,721 |
| | 금액 | 13,693 | 17,907 | 48,590 | 67,695 | 52,286 |

※ 2018년 이전 실적은 G2B 불포함이며, 2018년부터 G2B를 포함한 실적입니다.

연도별 수의계약 현황



9-10. 자치단체 공공시설물 운영 현황

■ 자치단체 공공시설물 운영 현황이란 각 자치단체가 관리·운영하는 시설물의 규모, 시설물 운영에 필요한 관리인력과 비용, 시설물 이용자수, 순수익 등을 통해 해당 공공시설물이 얼마나 내실 있게 운영되고 있는지를 나타내는 지표입니다.

❖ 자치단체 공공시설물 현황(건립비용 광역 200억원, 기초 100억원 이상)으로 우리 의령군은 해당사항 없습니다.

▶ 공공시설물 시설현황

(단위 : 백만원)

| 자치 단체명 | 시설 유형 | 시설 구분 | 시설명 | 건립일 | 건물 면적 (㎡) | 토지 면적 (㎡) |
|-----------|----------|----------|-----|-----|-----------------|-----------------|
| | 해 | 당 | 없 | 음 | | |

9-11. 예산낭비신고 접수·처리 현황

■ 자치단체 예산낭비신고센터에 국민신문고, 자치단체 홈페이지, 서면 등을 통해 신고된 예산낭비신고에 대한 접수·처리 현황입니다.

❖ 접수·처리기간('20.1.1. ~ 12.31.)

(단위 : 건, 천원)

| 총 접수 건수 | | | | 접수내역 | | | | 조치결과 (타당한 신고) | | | 예산절감 (낭비)액 |
|---------|-----------|----------|---------|------|-----------|-----------------|-----------|------------------|----------|---------|---------------|
| 계 | 국민 신문고 | 홈페 이지 | 서면 등 | 계 | 타당한 신고 | 타당한 신고 없음 | 무관한 신고 | 계 | 조치 완료 | 진행 중 | |
| 3 | 3 | 0 | 0 | 3 | 1 | 0 | 2 | 1 | 1 | 0 | 583 |

▶ 예산낭비신고센터 운영관련 신고 포상금(예산성과금) 지급현황 : 건수, 인원, 금액

9-12. 조정교부금 교부 실적

■ 조정교부금이란 시·도가 관할 시·군·구간의 재정력 격차를 조정하기 위해 시·도세 일부를 재원으로 일정한 산정방식을 적용하여 교부하는 금액을 말합니다. 그 내역은 경상남도에서 일괄 공시 합니다.

9-13. 지방재정 신속집행 실적

- 신속집행이란 내수경기 진작 및 지역경제 활성화를 기하고 공공자금의 선순환을 도모하며 예산의 이월 및 불용을 최소화하기 위하여 지방자치단체별 연간 예산을 앞당겨 집행하는 것을 말합니다.

2020년도 6월말까지의 지방자치단체 신속집행 목표율은 신속집행 대상액 대비 60.0%입니다. (특·광역시 65%, 기초(세종, 제주 포함) 57.0%, 공기업 56.7%)

(단위 : 억원, %)

| 신속집행 대상액(A) | 집행액(B) | 대상액 대비 집행률 (C=B/A*100) |
|-------------|---------|------------------------------|
| 259,356 | 142,533 | 54.96 |

※ 신속집행 대상은 일반회계, 특별회계, 기금, 지방공기업이 포함

9-14. 감사결과

- 우리 의령군이 감사원, 행정안전부 등 중앙부처, 상급 자치단체(시·도) 등으로 부터 받은 재정분야 감사결과입니다.

| 감사기관명 | 처분일시 | 제 목 (감사내용) | 처분내용 (행정상·재정상) | 처리결과 |
|-------|-------------|------------------------|-------------------|--------|
| 경상남도 | 2020.12.11. | 운수업체 보조금 관리.감독 부적정 | 훈계 | 훈계조치완료 |
| 경상남도 | 2020.12.11. | (사)의병기념사업회 행사관련 지원 부적정 | 훈계 | 훈계조치완료 |
| 경상남도 | 2020.12.11. | 불용품 처분 절차 부적정 | 훈계 | 훈계조치완료 |

- ▶ 경상남도 감사위원회 바로가기(<https://www.gyeongnam.go.kr/gamsa/>)

10 주요 투자사업 추진현황

10-1. 투자심사 대상사업

□ 우리 의령군에서 '20년에 추진한 투자심사 대상사업 현황은 다음과 같습니다.

(단위 : 백만원, %)

| 사업명 | 총사업비 | 집행액 | | 향후 소요액 | | 사업완료 예정연도 | 투자 심사연도 | 현재까지 진척률 (%) |
|------------------------------------|-------|-------|----------------|--------|-------------|--------------|------------|--------------------|
| | | 기투자 | 2020년 집행사업비 | 2021년 | 2022년 이후 | | | |
| 의령 홍의장군축제 | 1,975 | - | 85 | - | 1,890 | - | 2020 | 10 |
| 의령군 작은 영화관 건립 | 3,509 | 31 | 421 | 3,057 | 2022 | 2021 | 2020 | 10 |
| 동부지역 수영장 건립사업 | 7,400 | 1,900 | 1,200 | 2,100 | 2,200 | 2022 | 2020 | 10 |
| 의령 테니스(정구)장 조성사업 | 4,400 | 1,600 | 2,200 | 600 | - | 2022 | 2020 | 10 |
| 도로와 지하시설물 전산화사업 | 1,605 | 795 | 810 | 0 | 0 | 2020 | 2017 | 100 |
| 부림 도시계획도로 (중로2-54호선) 개설사업 | 2,100 | 17 | 956 | 1,127 | - | 2021 | 2020 | 30 |
| 도깨비 황금동굴 조성사업 | 3,000 | - | - | 200 | 2,800 | 2023 | 2020 | 5 |
| 미타산권역 산림특화산업 | 5,200 | 1,600 | 1,200 | 800 | 1,600 | 2023 | 2019 | 30 |
| 군민문화회관 공영주차장 조성사업 | 3,500 | - | - | - | 3,500 | 2022 | 2020 | 15 |

▶ 대상사업 : 투자심사(중앙의뢰, 시도의회, 자체 포함)를 통과(적정, 조건부)하여
2020년에 추진한 사업

10-1-1. 개별 투자심사 사업의 추진현황

■ 개별 투자심사 사업 추진현황

| | | | |
|-----|-----------|-----|----------------------|
| 사업명 | 의령 홍의장군축제 | 담당자 | 문화관광과 이정은(☎570-2502) |
|-----|-----------|-----|----------------------|

□ 사업목적 및 필요성

- 의병의 발상지로 숭고한 의병 정신과 의병의 새로운 가치 계승하는 전통 역사문화 축제로써 의령군민의 화합과 대한민국 대표 지역 축제
- 관광, 참여형으로 축제를 추진하여 문화관광축제로 전환하였으며, 방문객의 관심을 유발하고 체류할 수 있는 다양한 프로그램을 제공하여 힐링축제장을 조성

□ 사업개요

- 기 간 : 4월중(4일간) - 매년 4월22일 전후 행사개최
- 위 치 : 의령군 의령읍 일원
- 사업내용
 - 공식행사 : 주제퍼포먼스, 문화공연 등
 - 주제행사 : 추모제향, 의병혼불안치, 의병출정 퍼레이드

□ 소요재원 및 사업비 집행현황

(단위 : 백만원)

| 구 분 | 계 | 집행액 | | 향후 소요액 | |
|-------|-------|-----|-------|--------|----------|
| | | 기투자 | 2020년 | 2021년 | 2022년 이후 |
| 계 | 1,975 | - | 85 | - | 1,890 |
| 국 비 | | | | | |
| 시 도 비 | | | | | |
| 시군구비 | 1,975 | - | 85 | - | 1,890 |

□ 추진상황

- 2020 ~ 2021 : 코로나19 확산 방지를 위해 행사 취소

□ 향후계획

- 행사 계획 수립 : '21. 11.
- 추진상황 보고회 개최 : '22. 3.
- 행사 추진 : '22. 4.

■ 개별 투자심사 사업 추진현황

| | | | |
|-----|---------------|-----|----------------------|
| 사업명 | 의령군 작은 영화관 건립 | 담당자 | 문화관광과 안세홍(☎570-2503) |
|-----|---------------|-----|----------------------|

□ 사업목적 및 필요성

- 작은 영화관 건립을 통해 극장 부재지역 극복을 통한 군민 문화향유 기회 확대와 도·농간 영화관람 인프라 격차 해소 도모

□ 사업개요

- 기 간 : 2018년 ~ 2022년
- 위 치 : 의령읍 서동리 712 일원
- 규 모 : 상영관(63석, 37석), 영사실, 매표소, 매점 등

□ 소요재원 및 사업비 집행현황

- 총사업비 : 3,509백만원

(단위 : 백만원)

| 구 분 | 계 | 집행액 | | 향후 소요액 | |
|--------|-------|-----|-------|--------|----------|
| | | 기투자 | 2020년 | 2021년 | 2022년 이후 |
| 계 | 3,509 | 31 | 421 | 3,057 | |
| 균특지방이양 | 1,144 | | | 1,144 | |
| 시 도 비 | 343 | | 11 | 332 | |
| 시군구비 | 2,022 | 31 | 410 | 1,581 | |

□ 추진상황(추진단계 및 진도 : 10%)

- 타당성 및 기본계획 용역 완료 : '19. 03.
- 공유재산 관리계획 수립 : '19. 09.
- 기본 및 실시설계 용역(~2021. 1.) : '19. 11.
- 군 관리계획 결정 : '20. 02.
- 부지보상 완료 : '20. 05.
- 지방재정 투자심사(28억) : '20. 06.
- 문화재 표본조사 용역 : '20. 07.
- 군 일상감사 및 도 계약심사 : '21. 02.
- 실시계획 인가, 계약 및 착공 : '21. 03.
- 기초 및 토공사(~5월) : '21. 04.
- 철근콘크리트 공사(~7월) : '21. 05.
- 방수 및 조적 공사 : '21. 06.

□ 향후계획

- 석공사, 타일, 금속, 미장, 창호 및 유리 공사 : '21. 08.
- 철골공사 : '21. 09.
- 목공사 : '21. 10.
- 인테리어공사, 부대토목 공사 : '21. 11.
- 기타 마무리 및 현장정리 : '21. 12.
- 준공 : '22. 01.

■ 개별 투자심사 사업 추진현황

| | | | | |
|-----|---------------|-----|----------------------|--|
| 사업명 | 동부지역 수영장 건립사업 | 담당자 | 문화관광과 조상언(☎570-2522) | |
|-----|---------------|-----|----------------------|--|

☐ **사업목적 및 필요성**

- 생활수준 향상에 따른 건강관심 증가와 상대적으로 체육기반시설이 부족한 동부지역 주민들의 수영장 지속 설치요구
- 수영장을 건립하여 주민들의 건전한 여가 선용과 삶의 질 향상에 기여

☐ **사업개요**

- 기 간 : 2019년 ~ 2022년(4년간)
- 위 치 : 부림면 신반리 850번지 일원
- 규 모 : 수영장 1식(지하1층/지상2층, 연면적 1731.25㎡)
- 수영장(25m×4레인), 강사실, 샤워실, 헬스장, 북카페 등

☐ **소요재원 및 사업비 집행현황**

(단위 : 백만원)

| 구 분 | 계 | 집행액 | | 향후 소요액 | |
|-------|-------|-------|-------|--------|----------|
| | | 기투자 | 2020년 | 2021년 | 2022년 이후 |
| 계 | 7,400 | 1,900 | 1,200 | 2,100 | 2,200 |
| 국 비 | 3,000 | | 1,000 | 1,000 | 1,000 |
| 시 도 비 | 700 | | 200 | 300 | 200 |
| 시군구비 | 3,700 | 1,900 | | 800 | 1,000 |

☐ **추진상황(추진단계 및 진도 : 사업발주, 10%)**

- 기본계획 및 타당성 조사 용역 : '17. 06.
- 중기지방재정계획 반영, 지방재정 투자심사 승인 : '17. 10.
- 군관리계획 결정 및 지형도면고시 : '18. 09.
- 실시설계용역 착수 : '19. 07.
- 지방재정 투자심사 재심사 승인 : '20. 11.
- 사업계획 변경 승인(문체부) : '21. 02.
- 일상감사 및 도 계약심사 완료 : '21. 06.

☐ **향후계획**

- 사업 착공 : '21. 07.
- 사업 준공 : '22. 12.

☐ **사업변경 내역**

- (당초) 총사업비: 51억원
- (변경) 총사업비: 74억원

개별 투자심사 사업 추진현황

| | | | |
|-----|------------------|-----|----------------------|
| 사업명 | 의령 테니스(정구)장 조성사업 | 담당자 | 문화관광과 조상언(☎570-2522) |
|-----|------------------|-----|----------------------|

□ 사업목적 및 필요성

○ 사계절 이용 가능한 체육관을 신축하여 분산된 체육시설을 집중 설치로 이용자 편의 제공하여 지역경제 활성화에 기여하고 대외 홍보를 통해 의령군 이미지 제고를 도모하고자 함

□ 사업개요

○ 기 간 : 2019년 ~ 2022년(4년간)

○ 위 치 : 가례면 가례리 645-10번지 일원

○ 규 모 : 실내테니스장 3면, 실외테니스장 6면

□ 소요재원 및 사업비 집행현황

○ 총사업비 : 4,400백만원

(단위 : 백만원)

| 구 분 | 계 | 집행액 | | 향후 소요액 | |
|-------|-------|-------|-------|--------|----------|
| | | 기투자 | 2020년 | 2021년 | 2022년 이후 |
| 계 | 4,400 | 1,600 | 2,200 | 600 | |
| 국 비 | 1,640 | | 1,640 | | |
| 시 도 비 | 200 | | 200 | | |
| 시군구비 | 2,560 | 1,600 | 360 | 600 | |

□ 추진상황(추진단계 및 진도 : 실시계획인가 중, 10%)

○ 공유재산 심의 : '19. 03.

○ 실시설계용역 착수 : '19. 11.

○ 실시계획인가, 소규모환경영향평가 착수 : '20. 06.

○ 의령군 관리계획시설(체육시설) 결정(변경) 고시 : '20. 12.

○ 소규모재해영향평가 용역 완료 : '21. 06.

□ 향후계획

○ 사업 착공 : '21. 08.

○ 사업 준공 : '22. 12.

□ 사업변경 내역

○ 해당없음

개별 투자심사 사업 추진현황

| | | | |
|-----|-----------------|-----|----------------------|
| 사업명 | 도로와 지하시설물 전산화사업 | 담당자 | 민원봉사과 장영순(2570-2432) |
|-----|-----------------|-----|----------------------|

사업목적 및 필요성

- 도로와 지하시설물(상·하수도) DB구축하여 각종 안전사고 예방
- 체계적이고 효율적인 관리로 공간정보업무 활용 기반 마련

사업개요

- 기 간 : 2017년 ~ 2020년
- 위 치 : 의령군 의령읍 일원
- 규 모 : L=250.908km(도로 65.091, 상수도 91.836, 하수도 93.981)

소요재원 및 사업비 집행현황

- 총사업비 : 1,605백만원

(단위 : 백만원)

| 구 분 | 계 | 집행액 | | 향후 소요액 | |
|-------|-------|-----|-------|--------|----------|
| | | 기투자 | 2020년 | 2021년 | 2022년 이후 |
| 계 | 1,605 | 795 | 810 | 0 | 0 |
| 국 비 | 948 | 462 | 486 | 0 | 0 |
| 시 도 비 | 189 | 92 | 97 | 0 | 0 |
| 시군구비 | 468 | 241 | 227 | 0 | 0 |

추진상황(추진단계 및 진도 : 100%)

- 공간정보기본계획 수립 완료 : '17. 04.
- '18년 사업 용역 계약 및 착공 : '18. 06.
- '18년 사업 공공측량 성과심사 및 사업 준공 : '18. 12.
- '19년 사업 용역 계약 및 착공 : '19. 01.
- '19년 사업 도로와 지하시설물 측량 및 조사/탐사 : '19. 06.
- '19년 공공측량 성과심사 및 준공 : '19. 12.
- '20년 사업 용역 계약 및 착공 : '20. 2.
- '20년 사업 도로와 지하시설물 측량 및 조사/탐사 : '20. 06.
- 공공측량 성과심사 및 준공 : '20. 7. ~ 8.
- '20년 2차분 사업 착공 및 준공 : '20. 9. ~ 12.

향후계획

- 면단위(부림면) 확대 도로와 지하시설물 전산화사업 추진: '21. 1. ~ 12.

사업변경 내역

- 총사업비 조달청 낙찰금액으로 변경(2,016백만원 → 1,605백만원)

■ 개별 투자심사 사업 추진현황

| | | | | | |
|-----|-----------------------------|-----|----------------------|--|--|
| 사업명 | 부림 도시계획도로 (중로2-54호선)개설사업 | 담당자 | 도시재생과 박소정(☎570-3523) | | |
|-----|-----------------------------|-----|----------------------|--|--|

☐ 사업목적 및 필요성

○ 주민 통행편의 및 쾌적한 도시환경 조성을 위한 장기 미집행 도시계획시설 개설 사업임

☐ 사업개요

○ 기 간 : 2019. 04. ~ 2021. 12.

○ 위 치 : 의령군 부림면 신반리 지내(중로2-54호선)

○ 사업내용

- 도시계획도로 개설 L=306m, B=15.0m

☐ 소요재원 및 사업비 집행현황

○ 총사업비 : 2,100백만원

(단위 : 백만원)

| 구 분 | 계 | 집행액 | | 향후 소요액 | |
|-------|------|-----|-------|--------|----------|
| | | 기투자 | 2020년 | 2021년 | 2022년 이후 |
| 계 | 2100 | 17 | 956 | 1127 | - |
| 국 비 | | | | | |
| 시 도 비 | | | | | |
| 시군구비 | 2100 | 17 | 956 | 1127 | - |

☐ 추진상황

○ 편입토지 보상추진 및 완료: '19. ~ '21. 03.

○ 공사 착공: '21. 04.

☐ 향후계획

○ 공사 준공 및 도로사용 개시: '21. 10.

개별 투자심사 사업 추진현황

| | | | |
|-----|---------------|-----|----------------------|
| 사업명 | 도깨비 황금동굴 조성사업 | 담당자 | 산림휴양과 이상봉(☎570-3732) |
|-----|---------------|-----|----------------------|

□ 사업목적 및 필요성

○ 자굴산·한우산 광역산림휴양단지 추진계획에 따라 외부인 방문객 증대, 주민소득 창출, 주변여건의 변화와 연계하여 조성 중인 자굴산 산림생태 문화체험단지 내 볼거리 및 즐길거리 제공으로 관광자원화

○ 의령 대표적인 관광자원인 한우산 생태숲 설화원과 연계하여 특색있는 도깨비 황금동굴을 관광 콘텐츠로 제작할 경우 성공적인 관광자원화 가능

□ 사업개요

○ 기 간 : 2021년 ~ 2023년

○ 위 치 : 가례면 갑을리 산137번지 일원

○ 사업내용

- 황금동굴 조성: L=120m

- 진입로변 경관 조성: 파사드조명 및 조형물 설치

□ 소요재원 및 사업비 집행현황

○ 총사업비 : 3,000백만원

(단위 : 백만원)

| 구 분 | 계 | 집행액 | | 향후 소요액 | |
|-------|-------|-----|-------|--------|----------|
| | | 기투자 | 2020년 | 2021년 | 2022년 이후 |
| 계 | 3,000 | - | - | 200 | 2,800 |
| 국 비 | | | | | |
| 시 도 비 | 1,500 | - | - | 100 | 1,400 |
| 시군구비 | 1,500 | - | - | 100 | 1,400 |

□ 추진상황

○ 기본계획수립 용역 : '20. 07. ~ 12.

○ 도깨비 캐릭터 개발 및 가이드라인 구축 용역 : '21. 02. ~ 05.

○ 실시설계 추진 중 : '21. 06.

□ 향후계획

○ 3단계 지역균형발전개발계획 예산요구 : '21. 08.

○ 1차년도 사업 추진 : '22. 01. ~ 12.

○ 2차년도 사업 추진 : '22. 01. ~ 12.

■ 개별 투자심사 사업 추진현황

| | | | | |
|-----|--------------|-----|----------------------|--|
| 사업명 | 미타산권역 산림특화산업 | 담당자 | 산림휴양과 김권세(☎570-3712) | |
|-----|--------------|-----|----------------------|--|

☐ **사업목적 및 필요성**

○ 미타산지역에 특화된 산림사업 추진으로 산림관광, 산림소득의 선도적 산림복합경영단지로 조성

☐ **사업개요**

○ 기 간 : 2019. 1. ~ 2023. 12.(5년간)

○ 위 치 : 의령군 부림면, 봉수면 일원(미타산, 국사봉 일원)

○ 사업내용 : 산림특화단지 조성

- 특화조림, 임도, 숲가꾸기 등

☐ **소요재원 및 사업비 집행현황**

○ 총사업비 : 5,200백만원

(단위 : 백만원)

| 구 분 | 계 | 집행액 | | 향후 소요액 | |
|-------|-------|-------|-------|--------|----------|
| | | 기투자 | 2020년 | 2021년 | 2022년 이후 |
| 계 | 5,200 | 1,600 | 1,200 | 800 | 1,600 |
| 국 비 | 2,600 | 800 | 600 | 400 | 800 |
| 시 도 비 | 780 | 240 | 180 | 120 | 240 |
| 시군구비 | 1,820 | 560 | 420 | 280 | 560 |

☐ **추진상황**

○ 미타산특화림 조림 및 조림지 사후관리 추진

○ 미타산특화임도 개설 및 임도 보수사업 추진

☐ **향후계획**

| | |
|--------------|-----------------------|
| ○ 숲가꾸기사업 | : '21. 10. ~ '23. 12. |
| ○ 보식사업 | : '22. 03. ~ '22. 04. |
| ○ 임도사업 | : '21. 10. ~ '21. 12. |
| ○ 조림지 사후관리사업 | : '21. 09. ~ '21. 10. |

■ 개별 투자심사 사업 추진현황

| | | | |
|-----|-------------------|-----|-----------------------|
| 사업명 | 군민문화회관 공영주차장 조성사업 | 담당자 | 일자리경제과 이은비(8570-3134) |
|-----|-------------------|-----|-----------------------|

□ 사업목적 및 필요성

- 군민문화회관 수용가능인원 대비 주차시설 부족으로, 각종 행사 시 방문객 및 주민들의 불편 해소
- 생활 주차환경 개선으로 군민의 삶의 질 향상

□ 사업개요

- 기 간 : 2021년 1월 ~ 12월
- 위 치 : 의령군 의령읍 동동리 876번지 일원
- 면 적 : 2,836㎡(주차면수 102면)
(군유지 371㎡ 8필지 / 사유지 2,465㎡ 18필지)

□ 소요재원 및 사업비 집행현황

- 총사업비 : 3,500백만원

(단위 : 백만원)

| 구 분 | 계 | 집행액 | | 향후 소요액 | |
|-------|-------|-----|-------|--------|----------|
| | | 기투자 | 2020년 | 2021년 | 2022년 이후 |
| 계 | 3,500 | - | | | 3,500 |
| 국 비 | 1,750 | - | | | 1,750 |
| 시 도 비 | | | | | |
| 시군구비 | 1,750 | - | | | 1,750 |

□ 추진상황

- 토지보상 감정평가 완료 및 평가결과 통지 : '20. 12. 22.
- 남산마을 이장과의 면담으로 주민 보상협의 요청 : '21. 01. 06.
- 마을 주민과의 개별 면담으로 보상협의 : '21. 01. 11.~
- 군민문화회관 공영주차장 조성사업 변경 계획보고 : '21. 01. 22.
- 일상감사 및 계약심사 요청(용역) : '21. 01. 28.
- 주차장 실시설계 용역 착수 : '21. 02. 23.
- 특정공법 선정 서면심의 개최 : '21. 03. 25.
- 군민문화회관 공영주차장 조성사업 특정공법 선정 : '21. 03. 29.
- 군민문화회관 공영주차장 조성사업 특허 사용협약 체결 : '21. 03. 30.
- 군민문화회관 공영주차장 조성사업 지질조사 : '21. 07. 02.

□ 향후계획

- 군민문화회관 공영주차장 조성사업 보상 및 공사추진: '22. 01.~

10-2. 지방채 발행사업

☐ 우리 의령군에서 '20년에 추진한 지방채 발행사업 현황은 다음과 같습니다.

(단위 : 백만원, %)

| 사업명 | 총 사업비 | 재원구성 | | | | | 지방채 승인액 | 진척률 |
|-----|----------|------|----|-----|------|----|------------|-----|
| | | 지방채 | 국비 | 시도비 | 시군구비 | 기타 | | |
| | 해 | | 당 | | 없 | | 음 | |

▶ 대상사업 : 지방채 발행사업 중 2020년에 추진한 사업

10-3. 민간투자사업

☐ 우리 의령군에서 '20년에 추진한 민간투자사업 현황은 다음과 같습니다.

(단위 : 백만원)

| 사업 유형 | 사업명 | 민간 사업자 | 총사업비 | 재정부담액 | | 부담 예정액 | | 계약 기간 |
|----------|-------------------------------|----------------|-------|-------|-------|--------|-------------|--------------------------|
| | | | | 기투자 | 2020년 | 2021년 | 2022년 이후 | |
| BTL | 의령군립 노인전문병원 임대형 민자사업 | 백년건강 지킴이(주) | 3,960 | 5,308 | 606 | 613 | 5,868 | 2011. ~2031. (20년) |

▶ 재정부담액

- 임대료(BTL), 최소수익보장 운영비(BTO) 등의 2020년까지는 집행액(결산기준), 2021년 이후는 추정액

10-3-1. 개별 민간투자사업 현황

■ 개별 민간투자사업 현황

| | | | |
|-----|----------------------|-----|--------------------|
| 사업명 | 의령군립 노인전문병원 임대형 민자사업 | 담당자 | 보건소 이태환(☎570-4014) |
|-----|----------------------|-----|--------------------|

□ 사업목적 및 필요성

- 초고령화 사회진입에 따른 노인성질환인 치매, 중풍 등의 치료 및 재활
- 노인성질환자 및 가족의 사회·경제적 부담 경감 및 삶의 질 향상

□ 사업개요

- 기 간 : 2011.7.1. ~ 2031.6.30.
- 위 치 : 경남 의령군 부림면 대한로 1655
- 민간사업자 : 백년건강지킴이(주)
- 총사업비 : 3,960백만원
- 사업규모 : 1동 2층(건축면적: 1,531.22㎡ / 연면적: 2,879.62㎡)

□ 재정부담 현황

- 계약조건
 - 관리운영기간: 2011. 7. 1. ~ 2031. 6. 30.(20년간)
- 지금까지 재정부담액(임대료+운영비) 및 향후 부담예정액

(단위 : 백만원)

| 구 분 | 계 | 재정부담액 | | 부담예정액 | |
|-------|--------|-------|-------|-------|----------|
| | | 기투자 | 2020년 | 2021년 | 2022년 이후 |
| 계 | 12,395 | 5,308 | 606 | 613 | 5,868 |
| 국 비 | 3,568 | 1,591 | 169 | 171 | 1,637 |
| 시 도 비 | 1,782 | 795 | 84 | 85 | 818 |
| 시군구비 | 7,045 | 2,922 | 353 | 357 | 3,413 |
| 기 타 | | | | | |

□ 추진단계(운영 중)

- 병원 개원(23병실 95병상 /의료법인 청십자의료재단 운영) : '11. 10. 10.
- 병실 및 병상 수 확장(25병실 123병상) : '12. 12. 01.
- 병실 및 병상 수 확장(26병실 128병상) : '13. 05. 08.
- 의료법인 청십자의료재단 운영 종료 : '16. 04. 30.
- 위·수탁 운영협약 체결 및 운영(의료법인 덕수의료재단) : '16. 05. 01.
- 병상 수 확장(26병실 140병상) : '16. 12. 27.
- 병상 수 감축(26병실 118병상 의료법시행규칙 개정 반영) : '19. 09. 30.
- 치매병동 완공(5병실 21병상) : '20. 01. 10.
- 의료법인 덕수의료재단 운영 종료 : '21. 04. 30.
- 위·수탁 운영협약 체결 및 운영(의료법인 국제의료재단) : '21. 05. 01.

□ 향후계획

- 그린리모델링 시행예정 (예산 2,513백만원) : '22. 03.

공통공시 별지

- 5-4 업무추진비 집행현황
- 7-2 지방보조금 교부 현황(민간경상보조, 민간행사보조)
- 7-3. 지방보조사업 성과평가 결과
- 9-7. 행사 · 축제 원가회계 정보

5-4 업무추진비 집행현황

◆ '20년도 시책추진업무추진비 집행내역

(단위 : 천원)

| 월 별 | 집 행 내 역 | 금 액 | 비 고 |
|-----|---------------------------------------|----------------|-----|
| | 총 계 | 157,437 | |
| | 45건 소계 | 9,306 | |
| | 군정 홍보 영상 제작 참석자 급식 제공 | 133 | |
| | 국·도비 예산확보 간담회 참석자 중식 제공 | 144 | |
| | 간담회 참석자 급식 제공 | 281 | |
| | 행복학습관 운영 간담회 참석자 중식 제공 | 232 | |
| | 읍·면이통장협의회 임원진 간담회 참석자 석식 제공 | 481 | |
| | 공무원 노조 간부 간담회 참석자 중식 제공 | 148 | |
| | 물류기업 투자유치를 위한 간담회 참석자 중식 제공 | 366 | |
| | 국장실 내방객 음료 및 다과재료 구입 | 487 | |
| | 비서실 내방객 음료 및 다과재료 구입 | 497 | |
| | 시군 혁신평가 준비를 위한 간담회 참석자 격려 중식 제공 | 76 | |
| | 특별사법경찰 간담회 참석자 중식 제공 | 54 | |
| | 직원 근무혁신과 업무 프로세스 개선을 위한 간담회 참석자 석식 제공 | 122 | |
| | 토요애유통(주) 운영방안 논의 등 간담회 참석자 중식 제공 | 85 | |
| | 덕실대봉정보화마을 운영 간담회 참석자 중식 제공 | 55 | |
| | 2020년 이장총회 추진사항 협의를 위한 간담회 참석자 중식 제공 | 141 | |
| | 보천과채정보화마을 운영 간담회 중식 제공 | 78 | |
| | 급식비 지급 | 198 | |
| | 재향군인회 시책추진 관계자 간담회 오찬 제공 | 79 | |
| | 제8회 의령군수기 전국중학교 야구대회 관계자 간담회 급식비 지급 | 539 | |
| 1월 | 재해예방사업 국도비 확보 간담회 참석자 급식 제공 | 267 | |
| | 설 명절대비 다중이용시설 안전정책 간담회 참석자 급식 제공 | 60 | |
| | 설명절맞이 경제활성화 시책추진 관련 참석자 오찬 제공 | 120 | |
| | 산업단지 협의 참석자 오찬 제공 | 83 | |
| | 지역 특산품 구입 | 200 | |
| | 중촌마을 취약지역 생활여건 개조사업 도 사전컨설팅 참석자 급식 제공 | 250 | |
| | 취약지역 개조사업 도 사전평가 참석자 급식제공 | 40 | |
| | 지역특산품 구입 | 40 | |
| | 여성전문인력 육성 시책사업 추진위한 간담회 참석자 급식 제공 | 289 | |
| | 군민문화회관 공연추진 간담회 급식제공 | 167 | |
| | 주민차치위원회 위원 간담회 참석자 오찬 제공 | 195 | |
| | 당면 현안업무 추진을 위한 간담회 참석자 오찬 제공 | 383 | |
| | 지역 특산품 구입 | 50 | |
| | 당면 주요시책업무 추진 간담회 참석자 오찬 | 152 | |
| | 당면 주요시책업무 추진 간담회 참석자 오찬(이호조 지출) | 100 | |
| | 지역 특산품 구입 | 480 | |
| | 관내 기관 및 사회단체 격려 간식 구입 | 220 | |
| | 간담회 참석자 오찬 제공 | 238 | |
| | 새뜰사업추진 관계자 방문 특산품 구입 | 55 | |
| | 간담회 참석자 오찬 제공 | 282 | |
| | 당면 현안업무 추진 관계자 격려 급식 제공 | 432 | |

| 월 별 | 집 행 내 역 | 금 액 | 비 고 |
|-----|--------------------------------------|-------|-----|
| | 창조적 마을 만들기 시책 업무 협의 후 급식 제공 | 179 | |
| | 인구증가시책추진을 위한 관계자 만찬 제공 | 107 | |
| | 당면 현안업무 추진 관계자 격려 오찬 제공 | 54 | |
| | 제2기 주민자치위원회 운영을 위한 간담회 참석자 오찬 | 170 | |
| | 시책추진 업무에 따른 간담회 참석자 오찬 제공 | 498 | |
| 2월 | 38건 소계 | 8,584 | |
| | 간담회 참석자 급식 제공 | 270 | |
| | 지역 특산품 구입 | 480 | |
| | 지방재정 신속집행 관련 간담회 참석자 중식 제공 | 105 | |
| | 청렴도 향상을 위한 간담회 참석자 급식 제공 | 175 | |
| | 생활SOC사업 추진 간담회 참석자 중식 제공 | 112 | |
| | 규제개혁 업무 추진 관련자 급식 제공 | 128 | |
| | 지역특산품 구입 | 450 | |
| | 인구증가시책 추진을 위한 읍면담당자 간담회 참석자 중식 제공 | 135 | |
| | 의령행복학습관 기숙사 운영방안을 위한 간담회 참석자 중식 제공 | 212 | |
| | 군정홍보를 위한 기자간담회 참석자 중식 제공 | 176 | |
| | 청사방호 업무 간담회 참석자 석식 제공 | 418 | |
| | 국장실 내방객 음료 및 다과재료 구입 | 471 | |
| | 비서실 내방객 음료 및 다과재료 구입 | 470 | |
| | 코로나19 관련 이장협의회 간담회 참석자 석식 제공 | 58 | |
| | 코로나19 확산 예방을 위한 시설 관계자 간담회 참석자 석식 제공 | 418 | |
| | 일반농산어촌개발사업 간담회 참석자 오찬 제공 | 116 | |
| | 보상업무 간담회 참석자 오찬 제공 | 65 | |
| | 지역 특산품 구입(파프리카) | 455 | |
| | 기념품(산나물 선물세트) 구입 | 250 | |
| | 산업단지 승인 신청 업무 협의 참석자 오찬 제공 | 220 | |
| | 도시계획 시책추진 관련 회의 참석자 오찬 제공 | 264 | |
| | 도시재생 업무추진 관계자 및 직원 오찬 제공 | 50 | |
| | 지역 특산품 구입 | 44 | |
| | 지역특산품 구입 | 200 | |
| | 특구변경 관계자 급식제공 | 100 | |
| | 쿠팡(주) 물류센터 현장 견학 참석자 급식 제공 | 300 | |
| | 취약지역 개조사업 중앙평가 참석자 급식제공 | 130 | |
| | 신종코로나 관련 업무 추진 직원 급식 제공 | 301 | |
| | 코로나19 확산방지 대비 간담회 급식제공 | 222 | |
| | 사랑나눔냉장고사업 활성화 관계자 격려 만찬 제공 | 187 | |
| | 현안사항 협조관계자 오찬 제공 | 165 | |
| | 지역 특산품 구입 | 150 | |
| | 관내 특산품 구입 | 450 | |
| | 관내 특산품 구입 | 200 | |
| | 이장회의 참석자 오찬 제공 | 209 | |
| | 면소재지 거점육성사업 협의관계자 오찬 제공 | 74 | |
| | 당면시책 추진 간담회 참석자 급식 제공 | 240 | |
| | 당면시책 추진 간담회 참석자 급식 제공 | 125 | |
| 3월 | 51건 소계 | | |

| 월 별 | 집 행 내 역 | 금 액 | 비 고 |
|-----|---|-----|-----|
| | 규제개혁 업무 추진 관련자 급식 제공 | 122 | |
| | 간담회 참석자 급식 제공 | 60 | |
| | 간담회 참석자 급식 제공 | 352 | |
| | 지역특산품 구입 | 450 | |
| | 간담회 참석자 급식 제공 | 121 | |
| | 지역 특산품 구입 | 450 | |
| | 군정뉴스 제작 관련 간담회 참석자 급식 제공 | 163 | |
| | 지방재정 신속집행 관계자 간담회 참석자 중식 제공 | 180 | |
| | 적극행정 추진 현황 논의를 위한 간담회 참석자 중식 제공 | 91 | |
| | 지역 갈등해소 방안 협의를 위한 간담회 참석자 중식 제공 | 108 | |
| | 공무직 근로자 애로사항 청취 간담회 참석자 중식 제공 | 161 | |
| | 교육협력 업무추진 관계자 간담회 중식 제공 | 204 | |
| | 공명선거 추진을 위한 간담회 참석자 석식 제공 | 126 | |
| | 코로나19 관련 인사고충상담 참석자 석식 제공 | 116 | |
| | 코로나19 관련 읍면 이장협의회 간담회 참석자 중식 제공 | 491 | |
| | 선거업무 관계자 간담회 참석자 석식 제공 | 320 | |
| | 국도비 예산협의 간담회 참석자 석식 제공 | 91 | |
| | 경남형 생활SOC 주민자치센터 복합화 사업 추진 간담회 참석자 중식 제공 | 296 | |
| | 비서실 내방객 음료 및 다과재료 구입 | 493 | |
| | 국장실 내방객 음료 및 다과재료 구입 | 457 | |
| | 사회적 거리 두기 관련 교육협력 업무추진 관계자 간담회 중식 제공 | 108 | |
| | 특별사법경찰 간담회 참석자 중식 제공 | 80 | |
| | 정보화마을 예비마을기업 공모 추진 간담회 참석자 석식 제공 | 472 | |
| | 긴급재난소득지원 T/F팀 구성 논의를 위한 간담회 참석자 중식 제공 | 74 | |
| | 코로나19 관련 행정협력단체 간담회 참석자 중식 제공 | 150 | |
| | 자원봉사자 격려품 구입 | 101 | |
| | 자원봉사자 격려품 구입 | 96 | |
| | 급식비 지급 | 305 | |
| | 2019회계연도 결산검사위원 자체교육 다과 구입 | 26 | |
| | 코로나19 확산 예방을 위한 장애인복지시설 관계자 간담회 참석자 중식 제공 | 148 | |
| | 의령군여성단체협의회 격려 중식 제공 | 220 | |
| | 2020년도 초중고 학생교육비 지원사업 추진관계자 간담회 중식 제공 | 277 | |
| | 지역특산품 구입 | 100 | |
| | 설외충효테마파크 홈페이지및 예약시스템 용역관련 업무협의 | 150 | |
| | 지역 특산품 구입 | 220 | |
| | 친환경레포츠파크 특구 변경 관련 사업관계자 급식 제공 | 120 | |
| | 코로나19관련 업무 직원 격려 급식비 지급 | 156 | |
| | 토요애 쇼핑몰 활성화 간담회 참석자 급식 제공 | 486 | |
| | 시책협의 간담회 참석자 만찬 제공 | 156 | |
| | 지역 특산품 구입(망개떡) | 110 | |
| | 주요시책 홍보 협조자 격려 만찬 제공 | 124 | |
| | 당면 주요시책추진 관계자 오찬 제공 | 149 | |
| | 주민자치위원회 운영협의 참석자 급식 제공 | 272 | |
| | 당면 업무 시책 추진 간담회 개최에 따른 급식 제공 | 400 | |

| 월 별 | 집 행 내 역 | 금 액 | 비 고 |
|-----|--|--------|-----|
| | 면소재지 거점육성사업 협의관계자 오찬 제공 | 50 | |
| | 당면시책 추진 간담회 참석자 급식 제공 | 158 | |
| | 당면시책 추진 간담회 참석자 급식 제공 | 300 | |
| | 코로나19 예방 및 확산방지를 위한 종교단체 방역지도 관계자 오찬 | 67 | |
| | 코로나-19 확산 방지를 위한 종교단체 현장지도 관계자 오찬 | 44 | |
| | 주요시책 추진 협조자 급식 제공 | 110 | |
| | 코로나19 예방 및 확산방지 업무추진 관계자 격려 오찬 제공 | 145 | |
| | 56건 소계 | 14,098 | |
| | 주민참여예산제 간담회 참석자 석식 제공 | 130 | |
| | 언론 취재기자 급식비 지급 | 308 | |
| | 코로나19 극복 민생·경제 지원 대책 추진 간담회 참석자 급식 제공 | 90 | |
| | 공약사업 업무추진 간담회 참석자 급식 제공 | 383 | |
| | 간담회 참석자 급식 제공 | 42 | |
| | 규제개혁 업무 추진 관련자 급식 제공 | 193 | |
| | 주요시책 및 역점사업 보고회 참석자 급식 제공 | 85 | |
| | 의령사랑카드 업무추진 관련자 급식 제공 | 80 | |
| | 코로나19 대응 긴급재난지원금 간담회 참석자 중식 제공 | 103 | |
| | 2021년도 국고보조금 신청 관련 간담회 참석자 중식 제공 | 56 | |
| | 의회협력 업무추진 간담회 참석자 급식 제공 | 187 | |
| | 2020년 2분기 소비·투자 신속집행 간담회 참석자 중식 제공 | 264 | |
| | 지적측량 적부재심사 사전답사에 따른 지적측량 업무간담회 참석자 급식 제공 | 272 | |
| | 2020년 1분기 친절공무원 선발위원회 개최 참가자 급식 제공 | 202 | |
| | 공무원 노조 간부 간담회 참석자 중식 제공 | 208 | |
| | 제21대 국회의원선거 등 관련 읍면 선거관리위원회 위원 간담회 참석자 석식 제공 | 482 | |
| 4월 | 선거업무 추진을 위한 간담회 참석자 중식 제공 | 205 | |
| | 제21대 국회의원선거 사전투표 진행 상황 점검자 격려 중식 제공 | 187 | |
| | 학원 및 교습소 방역 관련 간담회 참석자 중식 제공 | 72 | |
| | 국내 자매결연도시 격려물품 구입 | 1,900 | 단일건 |
| | 국내 자매결연도시 코로나19 극복 격려물품 구입 | 1,700 | 단일건 |
| | 코로나19 지역사회 위기극복을 위한 주민자치위원회 간담회 참석자 중식 제공 | 49 | |
| | 비서실 내방객 음료 및 다과재료 구입 | 486 | |
| | 국장실 내방객 음료 및 다과재료 구입 | 451 | |
| | 제21대 국회의원선거 이후 지역안정대책 간담회 참석자 중식 제공 | 380 | |
| | 토요애유통(주) 근무개선 논의를 위한 간담회 참석자 중식 제공 | 131 | |
| | 적극행정 우수사례 발굴을 위한 간담회 참석자 중식 제공 | 51 | |
| | 2019회계연도 결산 업무추진 간담회 참석자 만찬 제공 | 170 | |
| | 코로나19 확산 예방을 위한 장애인복지시설 관계자 간담회 참석자 중식 제공 | 228 | |
| | 지역 특산품 구입 | 40 | |
| | 코로나19 "사회적 거리두기" 관련 시설 종사자 간담회 참석자 석식 제공 | 480 | |
| | 아름다운 마을 만들기를 위한 벽화그리기 사업 관련자 석식 제공 | 265 | |

| 월 별 | 집 행 내 역 | 금 액 | 비 고 |
|-----|--|--------|-----|
| | 관광자원개발사업 컨설팅 관계자 간담회 오찬 제공 | 360 | |
| | 일반농산어촌개발사업 간담회 참석자 만찬 제공 | 285 | |
| | 보상업무 간담회 참석자 오찬 제공 | 84 | |
| | 지역 특산품 구입(파프리카) | 459 | |
| | 부림일반산업단지 계획 승인 관련기관 협의에 따른 망개떡 구입 | 300 | |
| | 산업단지 관련 협의 참석자 오찬 제공 | 80 | |
| | 대의산업단지 조성 현장 점검 참석 오찬 제공 | 70 | |
| | 부림산단 진입도로 국토부 현지확인 참석자 오찬 제공 | 40 | |
| | 의령군 소상공인 상하수도요금 감면 사업 업무간담회 참석자 중식 제공 | 226 | |
| | 지역 특산품 구입 | 100 | |
| | 지역 특산품 구입 | 100 | |
| | 농촌 신활력 플러스사업 공모신청을 위한 간담회 참석자 급식 제공 | 240 | |
| | 국도20호선 4차로 확장 업무추진 관계자 급식 제공 | 75 | |
| | 코로나19 극복 위한 업무 추진 직원 격려 급식 제공 | 480 | |
| | 지역 특산품 구입(친환경쌀) | 108 | |
| | 2020년 기간제근로자 사역에 따른 간담회 개최 급식제공 | 129 | |
| | 경로당운영 활성화 간담회 참석자 오찬 제공 | 210 | |
| | 당면 주요시책업무 추진 간담회 참석자 오찬 | 372 | |
| | 남강들길 농촌다움복원사업 관련 회의 참석자 급식 제공 | 45 | |
| | 청명 한식 산불방지 관계자 격려 오찬 | 115 | |
| | 면소재지 주변 환경개선 사업 추진 관계자 오찬 | 84 | |
| | 당면 현안업무 추진 관계자 오찬 제공 | 53 | |
| | 당면 현안업무 추진 관계자 오찬 제공 | 103 | |
| | 현안사항 협조관계자 급식 제공 | 100 | |
| | 68건 소계 | 13,682 | |
| 5월 | 간담회 참석자 급식 제공 | 73 | |
| | 의회 협력업무 추진 간담회 참석자 급식제공 | 101 | |
| | 지방재정 신속집행 관련 간담회 참석자 석식 제공 | 268 | |
| | 청렴도 향상을 위한 간담회 참석자 급식 제공 | 380 | |
| | 지역특산품 구입 | 200 | |
| | 국·도비 예산확보 관계자 간담회 참석자 중식 제공 | 35 | |
| | 군정홍보를 위한 기자간담회 참석자 급식 제공 | 60 | |
| | 정부 긴급재난지원금 관련 간담회 참석자 중식 제공 | 67 | |
| | 청렴도 향상을 위한 간담회 참석자 급식 제공 | 150 | |
| | 군정홍보를 위한 기자간담회 참석자 급식 제공 | 64 | |
| | 2020년 민원후견인제 운영 활성화 회의 급식 제공 | 60 | |
| | 2020년 민원후견인제 운영 활성화 회의 급식 제공 | 356 | |
| | 인구증가시책 실무자 간담회 참석자 중식 제공 | 108 | |
| | 학원 및 교습소 휴원지원금 지원방안 논의를 위한 간담회 참석자 중식 제공 | 251 | |
| | 지역특산품 구입 | 190 | |
| | 민관 합동자율방재단 간식 제공 | 20 | |
| | 의령행복학습관 운영 방안 논의를 위한 간담회 참석자 중식 제공 | 61 | |
| | 제17회 의령군민대상 심사위원회 제2차 회의 참석자 중식 제공 | 176 | |
| | 의령군 행정구역 일제정비 추진에 따른 간담회 참석자 석식 제공 | 326 | |

| 월 별 | 집 행 내 역 | 금 액 | 비 고 |
|-----|--|-----|-----|
| | 국장실 내방객 음료 및 다과재료 구입 | 392 | |
| | 비서실 내방객 음료 및 다과재료 구입 | 466 | |
| | 인사운영 기본방향 논의를 위한 간담회 참석자 석식 제공 | 460 | |
| | 지역특산품 구입 | 252 | |
| | 군의회 업무협조 간담회 참석자 석식 제공 | 487 | |
| | 코로나19 관련 전국이통장연합회 의령군지회 임원진 간담회 참석자 중식 제공 | 72 | |
| | 2019회계연도 결산검사 관련 간담회 참석자 만찬 제공 | 76 | |
| | 공공제로페이 실무자 간담회 참석자 오찬제공 | 167 | |
| | 2019회계연도 결산검사장 운영 물품 구입 | 300 | |
| | 정부 및 경상남도 긴급재난지원금 추진 간담회 참석자 중식 제공 | 115 | |
| | 지역특산품 구입 | 40 | |
| | 의령문화원사 건립공사 추진 관계자 간담회 석식 제공 | 450 | |
| | 지역특산품 구입 | 370 | |
| | 지역특산물 구입(토요애수박) | 108 | |
| | 결산검사 협의 간담회 급식 제공(2회) | 192 | |
| | 결산검사 협의 간담회 급식 제공 | 120 | |
| | 부림산단 공익사업 인정 토지소유자 동의 사항 홍보 참석자 오찬 제공 | 25 | |
| | 협의 방문에 따른 지역특산물(망개떡) 구입 | 90 | |
| | 특산품 구입 | 72 | |
| | 도시계획도로개설 업무추진 회의 참석자 오찬 제공 | 180 | |
| | 행사물품 구입 | 90 | |
| | 지역 특산품 구입 | 80 | |
| | 지역 특산품 구입 | 150 | |
| | 기강권역 관광벨트 행정협의회 구성 담당관회의 참석자 급식 제공 | 250 | |
| | 21년 일반농산어촌개발사업 신규사업성 경상남도 평가 참석 급식 제공 | 130 | |
| | 특산품 구입 | 150 | |
| | 토요애 의령 농특산물 축제 추진 위한 임원회의 참석자 급식 제공 | 490 | |
| | 코로나19 극복위한 농촌일손돕기 업무 추진 직원 격려 급식 제공 | 186 | |
| | 학습단체 분재교육을 위한 간담회 참석자 식사 제공 | 300 | |
| | 제2전시관 토지보상 추진 간담회 급식제공 | 144 | |
| | 현안사항추진 협조자 만찬제공 | 181 | |
| | 산불예방활동 협조자 격려 오찬 제공 | 159 | |
| | 당면 현안업무 추진을 위한 간담회 참석자 오찬 제공 | 59 | |
| | 당면 주요시책 추진 관계자 오찬 제공 | 466 | |
| | 당면 주요시책업무 추진 간담회 참석자 오찬 제공 | 72 | |
| | 의회와의 간담회 참석자 급식 제공 | 227 | |
| | 당면 업무 시책 추진 회의 개최에 따른 급식 제공 | 480 | |
| | 당면 업무 시책 추진 간담회 개최에 따른 급식 제공 | 490 | |
| | 인구증가시책추진을 위한 관계자 만찬 제공 | 110 | |
| | 지역 특산품 구입 | 400 | |
| | 당면시책 추진 간담회 참석자 급식 제공 | 114 | |
| | 당면시책 추진 간담회 참석자 급식 제공 | 180 | |
| | 당면시책 추진 간담회 참석자 급식 제공 | 75 | |
| | 산불 비상근무 및 종교시설 현장점검 관계자 오찬 | 100 | |

| 월 별 | 집 행 내 역 | 금 액 | 비 고 |
|-----|--|--------|-----|
| | 도로유지관리 관계자 간담회 참석자 오찬 | 80 | |
| | 당면 현안업무 추진 관계자 오찬 제공 | 95 | |
| | 당면 현안업무 추진 관계자 오찬 제공 | 254 | |
| | 시책업무 추진에 따른 관계자 오찬 | 478 | |
| | 시책업무 추진에 따른 관계자 오찬 | 312 | |
| | 51건 소계 | 11,679 | |
| | 2020년 여름철 종합대책 추진 간담회 참석자 급식 제공 | 300 | |
| | 규제개혁 업무 추진 관련자 급식 제공 | 150 | |
| | 지방재정 신속집행 관련 간담회 참석자 석식 제공 | 324 | |
| | 청렴도 향상을 위한 간담회 참석자 급식 제공 | 222 | |
| | 국민신문고 제안 활성화를 위한 간담회 참석자 석식 제공 | 66 | |
| | 국·도비 예산확보 관계자 간담회 참석자 중식 제공 | 120 | |
| | 2021년 보통교부세 산정 관련 간담회 참석자 중식 제공 | 110 | |
| | 고충민원 해결을 위한 간담회 참석자 급식 제공 | 58 | |
| | 규제개혁 업무 추진 관련자 급식 제공 | 93 | |
| | 2단계 지역균형발전 업무추진 간담회 참석자 급식 제공 | 220 | |
| | 특이민원 발생 상황대처(비상벨 운영) 모의훈련 및 교육 참석자 급식 제공 | 378 | |
| | 특별사법경찰 간담회 참석자 중식 제공 | 106 | |
| | 주민등록, 본인서명 및 인감담당 공무원 간담회 참석자 석식 제공 | 126 | |
| | 효율적인 조직관리를 위한 간담회 참석자 중식 제공 | 178 | |
| | 2020년 서민자녀 맞춤형 교육지원사업 간담회 참석자 석식 제공 | 362 | |
| | 인구유입 대책 논의를 위한 간담회 참석자 중식 제공 | 380 | |
| | 자매결연도시 간 우호증진을 위한 간담회 참석자 석식 제공 | 58 | |
| | 인사고충상담 간담회 참석자 중식 제공 | 290 | |
| 6월 | 자치분권 시책 추진 간담회 참석자 중식 제공 | 49 | |
| | 비서실 내방객 음료 및 다과재료 구입 | 481 | |
| | 국장실 내방객 음료 및 다과재료 구입 | 422 | |
| | 유관기관 업무협조 간담회 참석자 석식 제공 | 492 | |
| | 제65회현충일행사관련 직원 중식 제공 | 480 | |
| | 이호섭가요제 관계자 간담회 석식 제공 | 245 | |
| | 「드라이브 인 시네마」업무 추진 관련자 만찬 제공 | 240 | |
| | 경남박람회 관계자 업무협의 오찬 제공 | 178 | |
| | 환경시책 업무추진 노고 격려 급식 제공 | 425 | |
| | 농업기반시설 업무 관련 간담회 참석자 만찬 제공 | 169 | |
| | 우기대비 수리시설 점검 관련 간담회 참석자 오찬 제공 | 305 | |
| | 코로나19 지역전파 관련 안전대책 간담회 참석자 급식 제공 | 300 | |
| | 산불관계자 협의 석식제공 | 259 | |
| | 지역특산품(망개떡) 구입 | 340 | |
| | 신활력 플러스 사업 평가대비 간담회 참석자 급식제공 | 220 | |
| | 농촌 신활력 플러스 사업 평가 참석자 급식제공 | 108 | |
| | 제7회 행복농촌 만들기 콘테스트 경상남도 현장평가 참가자 급식 제공 | 144 | |
| | 제7회 행복농촌 만들기 콘테스트 경상남도 발표평가 참가자 급식 제공 | 60 | |
| | 축산물유통 시책 추진 간담회 참석자 식사 제공 | 289 | |

| 월 별 | 집 행 내 역 | 금 액 | 비 고 |
|-----|--|--------|-----|
| | 하반기 농업인 소득지원사업 업무 추진 위한 직원 격려 급식 제공 | 480 | |
| | 시책협의 간담회 참석자 만찬 제공 | 328 | |
| | 코로나19 예방을 위한 입주단체 간담회 급식제공 | 322 | |
| | 코로나19 복지관 재개관 간담회 급식제공 | 353 | |
| | 의병박물관 자문회의 간담회 급식제공 | 142 | |
| | 나눔냉장고 활성화추진 간담회 참석자 오찬 제공 | 179 | |
| | 자원봉사활동 업무협의 참석자 만찬 제공 | 161 | |
| | 인구증가시책추진을 위한 간담회 참석자 오찬 제공 | 120 | |
| | 행정구역 일제정비 추진 협의 참석자 급식 제공 | 101 | |
| | 당면시책 추진 간담회 참석자 급식 제공 | 66 | |
| | 당면 현안업무 추진 관계자 오찬 제공 | 84 | |
| | 시책업무 추진에 따른 관계자 오찬 | 213 | |
| | 당면현안업무 추진 관계자 만찬 제공 | 84 | |
| | 유곡면 기초생활거점육성사업 추진을 위한 간담회 참석자 오찬 제공 | 299 | |
| 7월 | 57건 소계 | 12,999 | |
| | 청렴도 향상을 위한 간담회 참석자 급식 제공 | 135 | |
| | 군정뉴스 제작 관련 간담회 참석자 급식 제공 | 115 | |
| | 의회 협력 업무 추진 간담회 참석자 오찬 제공 | 128 | |
| | 정부합동평가 기본계획 의견수립을 위한 관계자 간담회 오찬 제공 | 120 | |
| | 재정공시 관련 간담회 참석자 중식 제공 | 25 | |
| | 지방재정 신속집행 관련 간담회 참석자 중식 제공 | 114 | |
| | 국민신문고 제안 활성화를 위한 감담회 참석자 오찬 제공 | 120 | |
| | 도 종합감사 대비 기관방문 참석자 오찬제공 | 65 | |
| | 도 종합감사 대비 기관방문 협의 지역특산물(망개떡) 구입 | 100 | |
| | 상반기 정책실명제 추진 간담회 참석자 오찬 제공 | 73 | |
| | 미래발전방향 용역 업무 추진을 위한 간담회 참석자 오찬 제공 | 48 | |
| | 지역특산품 구입 | 400 | |
| | 제3차 지방재정투자심사 업무협의 간담회 참석자 만찬 제공 | 228 | |
| | 지역특산품 구입 | 300 | |
| | 인구유입 대책 논의를 위한 간담회 참석자 중식 제공 | 282 | |
| | 지역특산품 구입 | 220 | |
| | 재해위험개선지구 신규지정 대상지 현장점검자 격려 석식 제공 | 429 | |
| | 코로나19관련 고위험시설 점검을 위한 방문자 석식 제공 | 480 | |
| | 전략사업 업무협조 간담회 참석자 석식 제공 | 138 | |
| | 전략사업 업무협조 간담회 참석자 석식 제공 | 450 | |
| | 경남형 생활SOC 주민자치센터 복합화사업 추진 간담회 참석자 석식 제공 | 481 | |
| | 재산세 부과현황 현장 점검 참석자 중식 제공 | 123 | |
| | 군정홍보를 위한 기자간담회 참석자 중식 제공 | 446 | |
| | Rich 관광단지 지정 및 사전재해영향성 검토 용역 중간보고회 참석자 중식 제공 | 73 | |
| | 국도비 예산협의 간담회 참석자 석식 제공 | 448 | |
| | 우리동네살리기 도시재생사업 현장점검 참석자 중식 제공 | 96 | |
| | 자치분권 시책 추진 간담회 참석자 중식 제공 | 259 | |
| | 군정홍보를 위한 기자간담회 참석자 석식 제공 | 480 | |
| | 지역특산품 구입 | 200 | |

| 월 별 | 집 행 내 역 | 금 액 | 비 고 |
|-----|---|-------|-----|
| | 군민문화회관 초청공연 현장종사자 격려 중식 제공 | 400 | |
| | 전략사업 업무협조 간담회 참석자 석식 제공 | 216 | |
| | 군의회 업무협조 간담회 참석자 석식 제공 | 190 | |
| | 급식제공 | 88 | |
| | 코로나19 관련 보훈단체 의령군지회 임원진 간담회 참석자 중식 제공 | 63 | |
| | 사회복지시설 격려 방문 망개떡 구입 | 100 | |
| | 생활밀착형(장애인형) 공모사업 신청 업무협의 오찬 제공 | 103 | |
| | 환경시책업무추진 간담회 참석자 중식 제공 | 195 | |
| | 보상업무 간담회 참석자 오찬 제공 | 112 | |
| | 농촌중심지활성화사업 간담회 참석자 오찬 제공 | 101 | |
| | 지방상수도 안전관리 관계자 회의 참석자 급식 제공 | 53 | |
| | 투자유치 활동을 위한 지역 특산품 구입 | 200 | |
| | 업무추진 관계자 급식 제공 | 70 | |
| | 농촌지도자회 시책추진을 위한 간담회 및 농촌정화활동 협의회 참석자 급식비 지급 | 495 | |
| | 2020 토요일 의령 농특산물 축제 임시총회 참석자 급식 제공 | 490 | |
| | 2020년 귀농귀촌 수기공모전 시상식 관계자 급식 제공 | 490 | |
| | 지역 특산품 구입(망개떡) | 300 | |
| | 코로나19예방 군민문화회관 공연관계자 간담회 급식제공 | 193 | |
| | 현안업무추진 협조 관계자 만찬 제공 | 57 | |
| | 이장회의 참석자 오찬 제공 | 492 | |
| | 당면 주요시책 추진 관계자 오찬 제공 | 173 | |
| | 당면 주요시책추진 관계자 오찬 제공 | 483 | |
| | 지역 특산품 구입 | 150 | |
| | 당면 주요시책업무 추진 간담회 참석자 만찬 | 204 | |
| | 7.23. 호우주의보에 따른 배수장 비상근무자 격려품(간식) 제공 | 92 | |
| | 특별조치법보증인위촉협조요청 참석자 급식 제공 | 191 | |
| | 당면시책 추진 간담회 참석자 급식 제공 | 300 | |
| | 당면 현안업무 추진 관계자 오찬 제공 | 423 | |
| 8월 | 40건 소계 | 8,836 | |
| | 지역 특산물 구입 | 200 | |
| | 군정주요사업추진 간담회 참석자 오찬제공 | 106 | |
| | 군정주요홍보 관계자 만찬 제공 | 222 | |
| | 일상경비 특정감사 직원 격려 만찬 제공 | 206 | |
| | 지역 특산물 구입 | 100 | |
| | 제2회 의령군 용역심의위원회 심의 참석자 오찬 제공 | 258 | |
| | 시군 합동평가 성과향상 대책 보고회 사용 물품 구입 | 36 | |
| | 제안제도 운영 활성화를 위한 간담회 참석자 오찬 제공 | 66 | |
| | 군정홍보 협조 관계자 만찬 제공 | 108 | |
| | 군정홍보 협조 관계자 오찬 제공 | 182 | |
| | 2020년 제1회 의령군민원조정위원회 회의참석자 급식제공 | 246 | |
| | 교육협력 업무추진 관계자 간담회 중식 제공 | 222 | |
| | 공무직 근로자 애로사항 청취 간담회 참석자 석식 제공 | 102 | |
| | 지역특산물 구입 | 135 | |
| | 군정홍보를 위한 기자간담회 참석자 석식 제공 | 242 | |

| 월 별 | 집 행 내 역 | 금 액 | 비 고 |
|-----|--|--------|-----|
| | 방방곡곡 문화공감삼업 공연 현장종사자 석식 제공 | 419 | |
| | 유관기관 업무협조 간담회 참석자 중식 제공 | 450 | |
| | 의령사랑상품권 통합서비스 구축 교육 참석자 중식 제공 | 300 | |
| | 벽지노선 교통량 조사 교육 참석자 석식 제공 | 420 | |
| | 군정홍보를 위한 기자간담회 석식 제공 | 200 | |
| | 지역 특산품 구입 | 150 | |
| | 의병박물관 기획초대전 행사 관계자 석식 제공 | 460 | |
| | 전략사업 업무협조 간담회 참석자 석식 제공 | 450 | |
| | 교회 비대면 예배 지도점검 관계자 회의 참석자 석식 제공 | 269 | |
| | 청소년문화의집 야외시설 조성공사 최종보고회 참석자 중식 제공 | 160 | |
| | 장애인공동생활가정 현장 평가 관계자 중식 제공 | 358 | |
| | 지역 특산품 구입 | 300 | |
| | 전략사업 업무협조 간담회 참석자 석식 제공 | 450 | |
| | 작은영화관건립중간보고회관계자 오찬 제공 | 287 | |
| | 지역 특산품 구입 | 40 | |
| | 지역 특산품 구입 | 40 | |
| | 귀농귀촌 활성화 추진 간담회 참석자 급식제공 | 475 | |
| | 농특산물 판촉 행사 추진 위한 유관기관 담당자 식사 제공 | 59 | |
| | 토요애 쇼핑몰 활성화 간담회 참석자 급식 제공 | 225 | |
| | 8. 7. ~ 8.10. 호우경보 등에 따른 현업 비상근무자 격려품 제공 | 51 | |
| | 부동산특별조치법보증인교육및간담회후 참석자 급식 제공 | 306 | |
| | 실종자 수색에 따른 현장근무자 간식 제공 | 128 | |
| | 주요시책추진을 위한 관계자 만찬 제공 | 100 | |
| | 당면현안업무 추진 관계자 만찬 제공 | 79 | |
| | 코로나19 확산방지를 위한 협조자 오찬 제공 | 230 | |
| 9월 | 59건 소계 | 12,102 | |
| | 자치단체 출자기관 특정감사 협의 관계자 오찬 제공 | 148 | |
| | 신규사업 발굴을 위한 간담회 참석자 오찬 제공 | 82 | |
| | 규제개혁 업무 추진 관련자 오찬 제공 | 108 | |
| | 현안시책사업 홍보 협조자 오찬 제공 | 141 | |
| | 군정홍보 개선방안 협의 관계자 만찬 제공 | 315 | |
| | 현안시책사업 홍보 협조자 오찬 제공 | 182 | |
| | 2021년 예산 편성을 위한 신규사업 보고회 참석자 만찬 제공 | 121 | |
| | 군정 주요 시책 및 여론 등 청취를 위한 간담회 참석자 오찬 제공 | 50 | |
| | 역점사업 발굴을 위한 관계자 간담회 참석자 오찬 제공 | 131 | |
| | 지역 특산품 구입 | 180 | |
| | 도 종합감사 대비 간담회 참석자 오찬 제공 | 105 | |
| | 전략사업 발굴을 위한 관계자 간담회 참석자 오찬 제공 | 78 | |
| | 지역 특산품 구입 | 190 | |
| | 군정 홍보 협조 관계자 오찬 제공 | 48 | |
| | 군정 시책사업 협조자 오찬 제공 | 149 | |
| | 개발허가업무 관계자 간담회 참석 급식 제공 | 145 | |
| | 서민자녀 맞춤형 교육지원사업 간담회 참석자 중식 제공 | 230 | |
| | 군의회 업무협조 간담회 참석자 석식 제공 | 450 | |
| | 군정홍보를 위한 기자간담회 참석자 석식 제공 | 172 | |

| 월 별 | 집 행 내 역 | 금 액 | 비 고 |
|-----|-------------------------------------|--------|-----|
| | 공공데이터 청년인턴 사업추진 관계자 중식 제공 | 70 | |
| | 군의회 업무협조 간담회 참석자 석식 제공 | 184 | |
| | 지역유지와의 오찬 간담회 참석자 중식 제공 | 355 | |
| | 향우연합회 간담회 참석자 중식 제공 | 103 | |
| | 지역 특산품 구입 | 400 | |
| | 의령사랑상품권 추석맞이 특별할인 추진 관계자 석식 제공 | 450 | |
| | 주민자치위원회 간담회 참석자 중식 제공 | 120 | |
| | 의령군 여성단체협의회 간담회 참석자 중식 제공 | 149 | |
| | 보훈단체 관계자 격려 중식 제공 | 225 | |
| | 추석맞이 전통시장 방역관리 추진 간담회 참석자 석식 제공 | 397 | |
| | 주민자치학교 운영 관계자 석식 제공 | 480 | |
| | 국도비 예산협의 간담회 참석자 석식 제공 | 295 | |
| | 교육협력 업무추진 관계자 간담회 석식 제공 | 104 | |
| | 급식제공 | 112 | |
| | 장애인단체 관계자 격려 식사 제공 | 72 | |
| | 의령 문화원사 업무추진 관계자 오찬 제공 | 181 | |
| | 코로나19 관련 고위험시설 현장점검 업무 관계자 오찬 제공 | 144 | |
| | 우수저류시설 운영실태 중앙점검에 따른 안전점검 참석자 급식 제공 | 480 | |
| | 지역특산품 구입 | 200 | |
| | 기념품(망개떡) 구입 | 300 | |
| | 지역 특산품 구입 | 50 | |
| | 업무추진 관계자 급식 제공 | 120 | |
| | 업무추진 관계자 급식 제공 | 40 | |
| | 지역 특산품 구입 | 30 | |
| | FTA 피해보전사업 축산분야 심사회 참석자 식사 제공 | 140 | |
| | 코로나19 관련 업무 추진 직원격려 급식 제공 | 490 | |
| | 지자체협력사업 추진 협의회 개최에 따른 참석자 급식 제공 | 193 | |
| | 2020 토요일 의령 농특산물 축제 임원회의 참석자 식사 제공 | 203 | |
| | 지역 특산품 구입(벌꿀) | 250 | |
| | 지역 특산품 구입 | 300 | |
| | 주민자치위원회 위원 회의 참석자 오찬 제공 | 230 | |
| | 당면 주요시책추진 관계자 오찬 제공 | 196 | |
| | 당면 주요시책추진 관계자 오찬 제공 | 128 | |
| | 간담회 참석자 오찬 제공 | 178 | |
| | 간담회 참석자 오찬 제공 | 186 | |
| | 전지미 봉사활동 참석자 격려품 구입 | 483 | |
| | 주민자치회시범실시추진을위한협조요청간담회 참석자 급식 제공 | 240 | |
| | 당면 업무 시책 추진 회의 참석자 중식 제공 | 462 | |
| | 코로나19 관련 종교시설 점검 관계자 오찬 제공 | 66 | |
| | 기관단체협의회 간담회 참석자 만찬 제공 | 272 | |
| 10월 | 57건 소계 | 12,695 | |
| | 추석 종합대책 추진 간담회 참석자 오찬 제공 | 30 | |
| | 현안시책사업 홍보 협조자 오찬 제공 | 156 | |
| | 현안시책사업 홍보 협조자 오찬 제공 | 122 | |
| | 군정시책확인등사전감사 업무 추진 관련자 제공 다과 구입 | 200 | |

| 월 별 | 집 행 내 역 | 금 액 | 비 고 |
|-----|---|-----|-----|
| | 의령군의회 협의요청 사항 처리 관련 관계자 간담회 참석자 오찬 제공 | 124 | |
| | 지역 특산품 구입 | 100 | |
| | 군정기획 및 홍보 협조자 오찬 제공 | 252 | |
| | 2020년 종합감사 관계자 제공 다과 구입 | 50 | |
| | 군정시책 인터넷 홍보 협조자 오찬 제공 | 142 | |
| | 서민자녀 맞춤형 교육지원사업 간담회 참석자 중식 제공 | 69 | |
| | 시설관리사업소 합동 소방훈련 관계자 중식 제공 | 318 | |
| | 추석 맞이 환경정비(대청소) 관련 참여기관 등 석식 제공 | 490 | |
| | 민주평화통일자문회의 의령군협의회 임원 간담회 참석자 중식 제공 | 208 | |
| | 지역 특산품 구입 | 300 | |
| | 군정홍보를 위한 기자간담회 참석자 석식 제공 | 490 | |
| | 전국이통장연합회 의령군지회 임원진 간담회 참석자 중식 제공 | 255 | |
| | 유관기관 업무협조 간담회 참석자 석식 제공 | 247 | |
| | 인구증가시책 캠페인 추진관련 업무협조 간담회 참석자 석식 제공 | 414 | |
| | 경남혁신도시 이전공공기관 지역발전사업 업무협조 간담회 참석자 석식 제공 | 250 | |
| | 새마을운동 의령군지회 회장단 간담회 참석자 중식 제공 | 210 | |
| | 의령군 주민자치위원회 간담회 참석자 석식 제공 | 398 | |
| | 경남형 생활SOC 주민자치센터 복합화사업 추진 관계자 석식 제공 | 462 | |
| | 서민자녀 맞춤형 교육지원사업 간담회 참석자 석식 제공 | 350 | |
| | 인구 유입 대책 논의를 위한 간담회 참석자 중식 제공 | 134 | |
| | 농산물유통 상생협력을 위한 MOU 체결식 참석자 중식 제공 | 62 | |
| | 경남벤처농업협회 이사회 개최에 따른 참석자 석식 제공 | 457 | |
| | 지역발전사업 업무협조 간담회 참석자 석식 제공 | 153 | |
| | 군정홍보를 위한 기자간담회 참석자 석식 제공 | 357 | |
| | 원어민 전화영어 사업 추진 관계자 중식 제공 | 59 | |
| | 국립국어사전박물관 발기인대회 참석자 중식 제공 | 179 | |
| | 기관장협의회 참석자 석식 제공 | 498 | |
| | 급식제공 | 320 | |
| | 재향군인회 기념식 개최 관련 관계자 간담회 오찬 제공 | 64 | |
| | 재향군인의 날 기념식 관련 간담회 중식 제공 | 264 | |
| | 장애인복지시설 관계자 간담회 참석자 석식 제공 | 402 | |
| | 의령문화원사 건립공사 대책회의 참석자 식사 제공 | 300 | |
| | 지역 특산품 구입 | 100 | |
| | 지역 특산품 구입 | 100 | |
| | 투자유치 활동을 위한 지역 특산품 구입 | 200 | |
| | 쿠팡(주) 투자유치를 위한 본사 방문 참석자 급식 제공 | 98 | |
| | 2020 토요일 의령 농특산물 온라인 축제 임시총회 참석자 급식 제공 | 395 | |
| | 경로당운영 관련 협조자 오찬 제공 | 54 | |
| | 지역사회보장협의체 회의 참석자 오찬 제공 | 235 | |
| | 당면 주요시책업무 추진 간담회 참석자 오찬 제공 | 337 | |
| | 간담회 참석자 오찬 제공 | 213 | |
| | 코로나19 대응 하계 방역소독사업 시책 추진 관계자 급식 제공 | 223 | |
| | 10. 15(목) 도로 교통량 조사 현업근무자 격려품 제공 | 59 | |

| 월 별 | 집 행 내 역 | 금 액 | 비 고 |
|-----|--|--------|-----|
| | 코로나19 관련 시책추진 직원 격려 급식제공 | 220 | |
| | 코로나19 종교시설점검 관계자 오찬 제공 | 75 | |
| | 자원봉사활동 참여자 오찬 제공 | 82 | |
| | 일선행정업무 협조자 격려 오찬 제공 | 247 | |
| | 당면시책 추진 간담회 참석자 급식 제공 | 285 | |
| | 당면 시책추진 관계자 급식 제공 | 24 | |
| | 당면 현안업무 추진 관계자 오찬 제공 | 228 | |
| | 시책업무 추진에 따른 관계자 오찬 | 86 | |
| | 시책업무 추진에 따른 관계자 오찬 제공 | 234 | |
| | 코로나19 확산방지를 위한 간담회 참석자 오찬 제공 | 314 | |
| 11월 | 105건 소계 | 20,123 | |
| | 시군 주요업무 합동평가 성과향상 대책을 위한 관계자 간담회 참석자 오찬 제공 | 174 | |
| | 종합감사 및 특정감사 관계자 오찬제공 | 252 | |
| | 특정감사 및 종합감사 관계자 제공 다과 구입 | 50 | |
| | 종합감사 및 특정감사 관계자 제공 다과 구입 | 45 | |
| | 하반기 신속집행 업무협의 간담회 참석자 만찬 제공 | 243 | |
| | 제안제도 및 제도개선 등 신규정책 발굴을 위한 간담회 참석자 오찬 제공 | 30 | |
| | 의령 홍보영상 촬영 관계자 오찬 제공 | 82 | |
| | 홍보매체 다양화를 위한 간담회 참석자 오찬 제공 | 152 | |
| | 용역제안서 평가위원회 참석자 제공 다과 구입 | 50 | |
| | 현안시책사업 홍보 협조자 오찬 제공 | 93 | |
| | 감사관련 협의 방문에 따른 지역특산품 구입 | 120 | |
| | 시군 합동평가 목표 달성을 위한 관계자 간담회 참석자 오찬 제공 | 146 | |
| | 지역균형 뉴딜사업 추진관련 제도개선 건의 과제 발굴을 위한 간담회 참석자 만찬 제공 | 290 | |
| | 군정 시책 미디어(SNS 등) 홍보 관련자 오찬 제공 | 75 | |
| | 군정 시책 홍보 및 주요 여론 청취를 위한 간담회 참석자 오찬 제공 | 131 | |
| | 의령 홍보영상 촬영 및 인터넷 홍보 관계자 오찬 제공 | 120 | |
| | 제안제도 활성화를 위한 업무추진 간담회 참석자 오찬 제공 | 108 | |
| | 간담회 참석자 만찬 제공 | 201 | |
| | 행정사무감사 업무 추진 관계자 등 제공 다과 구입 | 122 | |
| | 현안시책사업 홍보 협조자 오찬 제공 | 117 | |
| | 지적측량 관련 업무간담회 참석자 급식 제공 | 288 | |
| | 민원시책 주민설명회 개최 간식비 지급 | 110 | |
| | 제68주년 재향군인의 날 기념식 참석자 중식 제공 | 113 | |
| | 지역홍보를 위한 특산품 구입 | 400 | |
| | 문화가 있는 날 공연 현장종사자 석식 제공 | 171 | |
| | 토요애 의령 농특산물 온라인 축제 협의 간담회 참석자 석식 제공 | 240 | |
| | 문화가 있는 날 공연 현장종사자 중식 제공 | 267 | |
| | 농촌일손돕기 자원봉사자 격려품 구입 | 400 | |
| | 청사 방호 현장근무자 격려 중식 제공 | 114 | |
| | 노인복지시설 자원봉사단 격려 중식 제공 | 140 | |
| | 의령군 혁신 및 적극행정 업무협조 간담회 참석자 석식 제공 | 154 | |
| | 찾아가는 적극행정 교육 행사관계자 중식 제공 | 74 | |

| 월 별 | 집 행 내 역 | 금 액 | 비 고 |
|-----|---|-----|-----|
| | 축산복지 산업단지 조성 추진 업무협조 관계자 중식 제공 | 215 | |
| | 행정협력단체 업무협의 간담회 참석자 중식 제공 | 200 | |
| | 인구증가시책 캠페인 추진 관련 간담회 참석자 중식 제공 | 241 | |
| | 지역홍보를 위한 특산품 구입 | 400 | |
| | 인구증가시책 발굴을 위한 간담회 참석자 다과 제공 | 100 | |
| | 자치분권 아카데미 교육 행사관계자 중식 제공 | 120 | |
| | 바르게살기운동 핵심회원 교류간담회 참석자 중식 제공 | 403 | |
| | 코로나19에 따른 정보화마을 활성화 추진 간담회 참석자 석식 제공 | 188 | |
| | 독거노인 봉사활동단체 격려 중식 제공 | 76 | |
| | 방방곡곡 문화공감사업 공연 현장종사자 석식 제공 | 185 | |
| | 지역홍보를 위한 특산품 구입 | 312 | |
| | 남창원농협유통센터 토요일 판촉 캠페인 행사 관계자 중식 제공 | 450 | |
| | 봉사단체 격려물품 구입 | 56 | |
| | 급식제공 | 59 | |
| | 급식(간식) 제공 | 70 | |
| | 지역특산물 구입 | 300 | |
| | 급식제공 | 130 | |
| | 급식(간식) 제공 | 118 | |
| | 코로나19 "사회적 거리두기" 관련 시설 종사자 간담회 참석자 석식 제공 | 360 | |
| | 위기가구 긴급생계지원사업 추진 관계자 격려 식사 제공 | 92 | |
| | 위기가구 긴급생계지원사업 추진 관계자 격려 식사 제공 | 314 | |
| | 코로나19 확산에 따른 예방을 위한 노인복지시설 관계자 간담회 참석자 중식 제공 | 35 | |
| | 문화관광분야 현안 사업 관련자 오찬 제공 | 68 | |
| | 경남스포츠산업육성지원센터 의령거점센터 운영 사업 추진을 위한 간담회 참석자 식사 제공 | 300 | |
| | 지역특산품 구입 | 200 | |
| | 문화예술업무 추진 관련자 오찬 제공 | 47 | |
| | 지역특산품 구입 | 240 | |
| | 일반농산어촌개발사업 간담회 참석자 만찬 제공 | 153 | |
| | 코로나19 자가격리자 현장점검에 따른 참석자 급식제공 | 16 | |
| | 부서 직원 격려 급식 제공 | 280 | |
| | 경제활성화를 위한 행사추진 관계자 급식 제공 | 208 | |
| | 지역특산물 구입 | 400 | |
| | 합강권역 관광벨트 구축사업 추진 간담회 참석자 급식 제공 | 295 | |
| | 한우산 관광활성화를 위한 주차장 및 모노레일 조성 추진 간담회 참석자 급식 제공 | 124 | |
| | 지역특산품 구입 | 200 | |
| | 지역 특산품 구입 | 100 | |
| | 토요일 의령 농특산물 추진을 위한 농업인 단체 설명회 참석자 급식 제공 | 172 | |
| | 경남특산물박람회 참가업체 간담회 참석자 급식 제공 | 350 | |
| | 의령군 농특산물 수출간담회 참석자 급식 제공 | 410 | |
| | 농가형 전통장류 활성화 사업 추진 간담회 참석자 급식 제공 | 387 | |
| | 농업인단체 육성 시책추진을 위한 간담회 참석자 급식 제공 | 480 | |

| 월 별 | 집 행 내 역 | 금 액 | 비 고 |
|-----|---|--------|-----|
| | 시책협의 간담회 참석자 만찬 제공 | 287 | |
| | 2020년 복지관 연말 작품전시 강사간담회 급식제공 | 165 | |
| | 제2전시관 타당성평가 추진 간담회 급식제공 | 140 | |
| | 청소년지도 관계자 오찬 제공 | 210 | |
| | 노인회분회 임원 오찬 제공 | 90 | |
| | 자원봉사활동 업무협의 참석자 오찬 제공 | 174 | |
| | 당면 주요시책추진 관계자 오찬 제공 | 170 | |
| | 당면 주요시책추진 관계자 오찬 제공 | 144 | |
| | 당면 주요시책 업무 추진 간담회 참석자 급식 제공 | 328 | |
| | 지역 특산품 구입 | 60 | |
| | 당면 주요시책업무 추진 간담회 참석자 오찬 제공 | 239 | |
| | 간담회 참석자 오찬 제공 | 196 | |
| | 공공근로 및 노인일자리 사업 등 주요업무추진 관계자 급식 제공 | 161 | |
| | 농촌일손돕기 참여자 간식 등 구입 | 76 | |
| | 코로나19 방역시책 추진 참여자 격려 간식 구입 | 115 | |
| | 남강들길 농촌다움복원사업 시책추진 관계자 급식 제공 | 254 | |
| | 위기가구 긴급생계지원 시책업무추진 업무협의 급식제공 | 115 | |
| | 당면 업무 시책 추진 회의 참석자 석식 제공 | 276 | |
| | 당면 시책추진 관계자 급식 제공 | 60 | |
| | 현안업무추진 협조 관계자 만찬 제공 | 240 | |
| | 현안업무추진 협조 관계자 오찬 제공 | 87 | |
| | 공공비축미곡 매입업무 관계자 오찬 제공 | 361 | |
| | 「직원 소통의 날」 행사 표창 대상자 격려품 구입 | 50 | |
| | 직원 및 이장협의회 간담회 참석자 오찬 제공 | 300 | |
| | 당면 현안업무 추진 관계자 오찬 제공 | 325 | |
| | 당면 현안업무 추진 관계자 오찬 제공 | 304 | |
| | 당면 현안업무 추진 관계자 오찬 제공 | 338 | |
| | 시책업무 추진에 따른 관계자 오찬 제공 | 95 | |
| | 시책업무 추진에 따른 관계자 만찬 제공 | 301 | |
| | 시책업무 추진에 따른 관계자 오찬 제공 | 198 | |
| | 주요시책추진 관계자 격려 만찬 제공 | 90 | |
| | 코로나19 확산방지를 위한 방역 관련 간담회 참석자 오찬 제공 | 249 | |
| 12월 | 115건 소계 | 23,107 | |
| | 행정사무감사 참석 언론 관계자 오찬 제공 | 186 | |
| | 2021년도 본예산 및 행정사무감사협의 간담회 참석자 만찬제공 | 298 | |
| | 행정사무감사 참석 언론 관계자 오찬 제공 | 78 | |
| | 행정사무감사 참석 언론 관계자 오찬 제공 | 124 | |
| | 지역 특산품 구입 | 240 | |
| | 하반기 지방재정 신속집행 회의 참석자 오찬 제공 | 115 | |
| | 규제개혁 업무 추진 간담회 참석자 오찬 제공 | 116 | |
| | 신규시책 발굴 및 주요여론 청취를 위한 관계자 간담회 참석자 오찬 제공 | 190 | |
| | 지역특산품 구입 | 500 | |
| | 지역 특산품(망개떡) 구입 | 290 | |
| | 하반기 지방재정 신속집행 긴급 회의 참석자 만찬 제공 | 386 | |

| 월 별 | 집 행 내 역 | 금 액 | 비 고 |
|-----|---|-----|-----|
| | 군정 주요시책 홍보 협조자 오찬 제공 | 120 | |
| | 통합재정안정화기금 관련 회의 참석자 오찬 제공 | 130 | |
| | 연말 군정홍보 협의 관계자 만찬 제공 | 235 | |
| | 자체 종합감사 관계자 오찬 제공 | 50 | |
| | 종합감사 관계자 오찬제공 | 53 | |
| | 신규시책 및 전략사업 발굴을 위한 관계자 간담회 참석자 오찬 제공 | 160 | |
| | 종합감사 관계자 오찬 제공 | 129 | |
| | 의령군 모바일 소식지 홍보 협조자 오찬 제공 | 135 | |
| | 군정 시책 미디어(SNS) 홍보 관계자 오찬 제공 | 66 | |
| | 생활SOC사업 추진 회의 참석자 오찬 제공 | 132 | |
| | 지방보조금 부정수급 관련 회의 참석자 만찬 제공 | 132 | |
| | 내년도 주요업무계획 수립 등 시책 발굴을 위한관계자 간담회 참석자 오찬 제공 | 30 | |
| | 의령군 행복증진을 위한 업무추진 간담회 참석자 오찬 제공 | 50 | |
| | 국가균형발전 시군 포괄사업 자체평가 논의 관련 간담회 참석자 오찬 제공 | 88 | |
| | 지방재정 신속집행 관련 회의 참석자 오찬 제공 | 50 | |
| | 지역균형발전사업 업무추진 간담회 참석자 오찬 제공 | 82 | |
| | 2020년 경상남도 Best 친절공무원 콘테스트 개최 및 급식 제공 | 408 | |
| | 개발허가업무 관계자 간담회 참석 급식 제공 | 45 | |
| | 코로나19 확산 방지를 위한 사회단체 관계자 석식 제공 | 194 | |
| | 군정홍보 업무협의추진 관계자 석식 제공 | 199 | |
| | 장학금 기탁식 추진관계자 석식 제공 | 189 | |
| | 의령군장학회 이사회 개최 참석자 중식 제공 | 224 | |
| | 읍면동 혁신 주민센터 사업 추진관계자 석식 제공 | 135 | |
| | 지역 특산품 구입 | 80 | |
| | 의령사랑상품권 연말맞이 특별할인 추진관계자 석식 제공 | 283 | |
| | 공무직 노조 간담회 참석자 중식 제공 | 92 | |
| | 코로나 확산차단을 위한 합동점검추진단 관계자 중식 제공 | 145 | |
| | 의령행복학습관 소방훈련교육 참여자 석식 제공 | 450 | |
| | 봉사단체 격려물품 구입 | 94 | |
| | 보천과채정보화마을 1차 마을기업 추진 간담회 참석자 중식 제공 | 120 | |
| | 덕실대봉정보화마을 언택트 마케팅 활성화 추진 간담회 참석자 중식 제공 | 120 | |
| | 코로나19 관련 장애인거주시설 간담회 참석자 중식 제공 | 150 | |
| | 급식 제공 | 151 | |
| | 급식제공 | 523 | |
| | 혁신제품 검토 협조 실무자 간담회 참석자 오찬제공 | 210 | |
| | 망개떡 구입 | 160 | |
| | 코로나19 관련 장애인시설 및 단체 관계자 식사 제공 | 48 | |
| | 코로나19 관련 노인복지시설 간담회 중식 제공 | 93 | |
| | 코로나19 확산에 따른 노숙인 복지시설 종사자 간담회 참석자 중식 제공 | 120 | |
| | 코로나19 확산 예방을 위한 보훈단체장 간담회 참석자 중식 제공 | 140 | |
| | 망개떡 구입 | 80 | |
| | 문화예술공연 현안사업 관련자 식사 제공 | 360 | |

| 월 별 | 집 행 내 역 | 금 액 | 비 고 |
|-----|---|-----|-----|
| | 의령군 작은 영화관 건립사업 관련자 식사 제공 | 330 | |
| | 의병 문화체육관 건립공사 공정보고회 참석자 식사 제공 | 280 | |
| | 코로나19 확산방지를 위한 문화시설 관련자 식사 제공 | 342 | |
| | 지역특산품 구입 | 140 | |
| | 의령군청 궁도선수단 자체평가전 관계자 식사 제공 | 85 | |
| | 곤충생태학습관 운영 간담회 참석자 오찬 제공 | 110 | |
| | 지역특산품(망개떡) 구입 | 400 | |
| | 지역 특산품(망개떡) 구입 | 30 | |
| | 코로나19 대응을 위한 간담회 참석자 급식제공 | 84 | |
| | 코로나19대응 자가격리자 관리 등 간담회 참석자 급식제공 | 326 | |
| | 코로나19 관련 간담회 개최에 따른 급식 제공 | 147 | |
| | 코로나19 관련 간담회 개최에 따른 급식 제공 | 177 | |
| | 코로나19 지역전파 관련 교통 안전대책 간담회 참석자 급식 제공 | 460 | |
| | 한우산 호랑이 공원 조성사업 사례조사 간담회 참석자 급식 제공 | 120 | |
| | 산림업무 협의를 위한 지역 특산품 구입 | 400 | |
| | 산림시책업무 추진용 지역특산물 구입 | 330 | |
| | 상하수도 요금 연말정산 및 관련업무 간담회 참석자 만찬 제공 | 258 | |
| | 정수장 운영 및 안전관리 등에 대한 업무 협의 간담회 참석자 중식 제공 | 466 | |
| | 특산품 구입 | 100 | |
| | 지역 특산품 구입 | 200 | |
| | 특산품 구입 | 130 | |
| | 특산품 구입 | 140 | |
| | 일반농산어촌개발사업 완료지구 업무추진에 따른 지역특산품 구입 | 300 | |
| | 지역특산품 구입 | 200 | |
| | 특산품 구입 | 150 | |
| | 특산품 구입 | 100 | |
| | 21년 새뜰마을사업 도 사전컨설팅 참석자 급식제공 | 150 | |
| | 지역 특산품 구입 | 130 | |
| | 도시민 유치 귀농귀촌 활성화 간담회 참석자 급식 제공 | 250 | |
| | 지역 특산품 구입 | 300 | |
| | 시책협의 간담회 참석자 오찬 제공 | 154 | |
| | 시책협의 간담회 참석자 오찬 제공 | 253 | |
| | 시책협의 간담회 참석자 만찬 제공 | 304 | |
| | 의령군 청소년수련관 위탁 추진 간담회 급식제공 | 334 | |
| | 겨울철 화재예방 등 입주단체 간담회 급식제공 | 490 | |
| | 의병박물관 제2전시관 투자심사 추진 간담회 급식제공 | 144 | |
| | 나눔냉장고 활성화 추진 관계자 오찬 제공 | 253 | |
| | 주민의견수렴 관계자 오찬 제공 | 142 | |
| | 산불예방활동 관계자 오찬 제공 | 106 | |
| | 당면 주요시책추진 관계자 오찬 제공 | 230 | |
| | 당면 주요시책추진 관계자 오찬 제공 | 184 | |
| | 산불감시원 복무 점검 및 격려 급식 제공 | 206 | |
| | 당면 현안업무 및 주요시책 관계자 급식 제공 | 252 | |
| | 방역수칙 종합점검 추진단 참여자 제공 간식구입 | 258 | |

| 월 별 | 집 행 내 역 | 금 액 | 비 고 |
|-----|--------------------------------------|-----|-----|
| | 연말연시 방역강화 특별대책 현장근무자 격려품 구입 | 153 | |
| | 소통하는 읍면동 혁신 주민센터 공모사업 시책추진 관계자 급식 제공 | 211 | |
| | 당면 업무 시책 추진 회의 참석자 중식 제공 | 150 | |
| | 면정업무 협의 관계자 격려 오찬 제공 | 239 | |
| | 코로나19 재확산방지 종교시설점검 관계자 오찬 제공 | 330 | |
| | 눈,비 상황관리 및 복구 업무추진 관계자 격려 오찬 제공 | 101 | |
| | 인사발령에 따른 직원 만찬 제공 | 196 | |
| | 당면 시책추진 관계자 급식 제공 | 190 | |
| | 당면 시책추진 관계자 급식 제공 | 352 | |
| | 코로나19 관련업무 추진 직원 격려 오찬 제공 | 176 | |
| | 환경정비 업무 추진 직원 격려 오찬 제공 | 48 | |
| | AI 방역 업무 추진 직원 격려 오찬 제공 | 147 | |
| | 취약지역 생활여건 개조사업(구산마을) 컨설팅 관계자 오찬 제공 | 136 | |
| | 내방객 제공 다과 구입 | 806 | |
| | 환경정비 업무 추진 직원 격려 오찬 제공 | 143 | |
| | 당면 현안업무 추진 관계자 오찬 제공 | 254 | |
| | 시책업무 추진에 따른 관계자 오찬 제공 | 225 | |
| | 시책업무 추진에 따른 관계자 오찬 제공 | 328 | |

7-2 지방보조금 교부 현황

◆ 2020년도 지방보조금 집행내역

❖ 민간경상보조

(단위 : 백만원)

| 보조사업명 | 보조 사업자 | 보조금 집행액 | 최종 정산액 |
|----------------------|-----------------------|------------|-----------|
| 총 계 | | 15,284.1 | 14,415.97 |
| 궁류면 농악단 운영지원 보조금 지원 | 궁류면 농악단 | 2.5 | 2.5 |
| 농악단 운영지원 | 낙서면농악단 | 2.5 | 2.5 |
| 귀농창업 브랜드개발 지원 | 안남화 외 2명 | 7.5 | 7.5 |
| 귀농귀촌연구회 지원 | 귀농귀촌연구회 | 5 | 5 |
| 귀농인 지역주민 초청행사 지원 | 칠곡면 내조마을 | 5 | 5 |
| 생각보다 가까운 의령에서 한달살아보기 | 화정면 금동마을, 궁류면 지동마을 | 10 | 10 |
| 귀농인 안정 정착지원(정착지원) | 조은영 외 2명 | 4.1 | 4.1 |
| 강소농 자율모임체 육성지원 | 강소농연합회 등 5개 단체 | 10 | 10 |
| 농업인 학습단체 전문능력 배양지원 | 농촌지도자회 등 2개 단체 | 16 | 4 |
| 농촌지도자 품목별 육성지원 | 농촌지도자회 | 4 | 3 |
| 학교4-H 동아리 활동지원 | 의령고 등 7개교 | 16 | 14 |
| 4-H본부 교육지원 | 4-H본부 | 2 | - |
| 청년4-H회 과제 교육지원 | 청년4-H | 4.5 | 4.5 |
| 학교4-H회 과제 활동지원 | 의령여중 등 2개교 | 2 | 1 |
| 정보화농업 활성화 지원 | 정보화농업인연구회 | 3 | 3 |

| 보조사업명 | 보조 사업자 | 보조금 집행액 | 최종 정산액 |
|-----------------------|-----------------------------------|------------|-----------|
| 농업신소득원 발굴 공동학습포장 운영지원 | 농촌지도사회 | 10 | 10 |
| 우수품목별연구모임 활성화 지원 | 양봉연구회 등 3개 연구회 | 10 | 4.99 |
| 품목별 농업인연구모임체 육성 | 정보화농업인연구회 | 4 | 4 |
| 농민회 도농교류체험지원 | 농민회 | 4 | - |
| 최고농업경영자과정 | 경상대학교 경남과학기술대학교 부산대학교 | 6.7 | 6.7 |
| 고품질 버섯 포장재 지원 | 김시수 등 28명 | 43.5 | 43.5 |
| 농기계종합보험 농가부담 보험료지원 | NH농협손해보험(주) | 50 | 50 |
| 체험휴양마을 사무장 지원 | 이석수 등 6명 | 104.8 | 104.8 |
| 농촌체험휴양마을 안전,화재보험 지원 | (사)경남농어촌체험휴양마을협의회 | 3.2 | 3.2 |
| 체험휴양마을 인적역량강화 지원 | (사)경남농어촌체험휴양마을협의회 | 1.9 | 1.9 |
| 농촌체험지도사 및 마을해설가 양성사업 | (사)경남농어촌체험휴양마을협의회 | 4.8 | 4.8 |
| 농촌체험휴양마을 청년사무장 지원 | 나루마을농촌체험휴양마을 (사)경남농어촌체험휴양마을협의회 | 14.6 | 14.6 |
| 농업인 재해 안전공제료 지원사업 | 농업인 | 61 | 61 |
| 농업인 월급제 지원사업 | 농협중앙회 | 8 | 8 |
| 70세이상 소규모 농업인 모판지원 | 관내 농업인 | 143 | 143 |
| 벼 육묘용 상토매트 지원 | 관내 농업인 | 227 | 227 |

| 보조사업명 | 보조 사업자 | 보조금 집행액 | 최종 정산액 |
|-------------------|-------------------|------------|-----------|
| 토양개량제 지원 | 관내 농업인 | 105 | 105 |
| 우리밀 생산단지 조성사업 | 의령군우리밀 생산자위원회 | 50 | 50 |
| 국산밀 생산단지 육성사업 | 의령군우리밀 생산자위원회 | 23 | 23 |
| 고품질쌀 소비촉진 지원 | 의령농협 등 | 50 | 50 |
| 통합쌀브랜드포장재지원 | 의령농협 | 12 | 12 |
| 고품질쌀 생산 및 수급대책 지원 | 의령농협 등 | 129 | 129 |
| 톤백수매확대 | 의령농협 | 16 | 16 |
| 유기질비료지원 | 관내농업인 | 2020 | 2020 |
| 식량작물공동경영체 육성사업 | 운암영농조합법인 | 27 | 27 |
| GAP 안정성 검사비 지원 | 토요애유통(주) | 4.1 | 4.1 |
| 농업용 관정개발 지원사업 | 김권희 외 2 | 5 | 5 |
| GAP 인증수수료 지원사업 | 고상근 외 21 | 2.2 | 2.2 |
| 농어가도우미 지원사업 | 누엔녹니엔 등 6명 | 20.4 | 20.4 |
| 농번기 마을공동급식 지원사업 | 만하마을 등 18개소 | 35 | 35 |
| 여성농업인 바우처 지원사업 | 이분점 등 1,216명 | 128 | 128 |
| 청년농업인 영농정착 지원사업 | 문홍직 등 14명 | 128 | 128 |
| 농촌희망일자리지원센터 지원 | 농협중앙회 의령군지부 | 100 | 84 |
| 청년농업인 취농인턴제 사업 | 농업회사법인 주식회사논두렁 | 5 | 5 |

| 보조사업명 | 보조 사업자 | 보조금 집행액 | 최종 정산액 |
|----------------------------------|-------------------|------------|-----------|
| 청년농업인 취농직불제 사업 | 송성훈 등 3명 | 36 | 36 |
| 친환경쌀 재배단지 방제약제 지원 | 친환경쌀 재배단지 11개소 | 108 | 108 |
| 친환경농산물 인증수수료 지원 | 김시수 등 93명 | 94.4 | 94.4 |
| 친환경쌀 재배단지 우렁이 지원 | 친환경쌀 재배단지 11개소 | 30 | 30 |
| 친환경쌀 포장재 지원 | 모잔들영농조합 등 2개소 | 15 | 15 |
| 친환경 급식 육성품목 지원 | 박용만 등 5명 | 7 | 7 |
| 유기농업자재 지원 | 박말남 등 37명 | 41 | 41 |
| 벼 병해충 공동방제 농작업 대행료 지원 | 농협중앙회 의령군지부 | 600 | 598 |
| 생분해 멀칭필름 시범사업 | 강경순 등 127호 | 32 | 32 |
| 벼 병해충 공동방제비 지원 (벼 육묘상자처리제 지원) | 이기태 등 3491명 | 213 | 213 |
| 친환경쌀 재배단지 방제약제 지원 | 천하장사생태단지 외 10 | 36 | 36 |
| 육묘상자처리제 지원사업(친환경쌀재배단지) | 천하장사생태단지외 10 | 47 | 47 |
| 먹노린재 방제약제 지원사업 | 권윤택 등 46명 | 32 | 32 |
| 시설하우스 노후개폐기 자재 교체 지원 | 시설하우스 재배농가 | 173 | 173 |
| 시설하우스 작물생산성 향상 지원 | 시설하우스 재배농가 | 112 | 112 |
| 시설채소 수정별 지원 | 수박재배농가 | 62 | 62 |
| 시설하우스 연질강화필름 지원 | 시설하우스 재배농가 | 136 | 136 |
| 마늘 긴급가격안정 산지폐기 | 마늘 재배농가 | 80.8 | 80.8 |

| 보조사업명 | 보조 사업자 | 보조금 집행액 | 최종 정산액 |
|---------------------------|------------|------------|-----------|
| 농작물 재해 보험료 지원 | 농작물 재배농가 | 904 | 904 |
| 초등 돌봄교실 과일간식 지원 | 초등 돌봄교실 학생 | 14.5 | 14.5 |
| 통합물류비 지원사업 | 토요애유통 | 280 | 258 |
| 공동브랜드 규격 포장재비 지원사업 | 토요애유통 | 210 | 62 |
| 공동브랜드 농특산물 대형마트 판촉행사 지원사업 | 토요애유통 | 50 | 3 |
| 고품질수박 당도 인센티브 지원사업 | 토요애유통 | 200 | 184 |
| 산지공판장 양파·마늘 출하활성화 지원 | 토요애유통 | 60 | 20 |
| 공동선별비 지원사업 | 토요애유통 | 145 | 78 |
| 공동선별비 지원사업 | 의령농협 | 28 | 16 |
| 공동선별·출하 생산조직 육성사업 | 동부농협 | 8 | 8 |
| 양상추 공동출하회 포장재 지원 | 동부농협 | 30 | 30 |
| 양상추 공동출하농가 자재지원 | 양상추농가 | 35 | 35 |
| 수출탑 수상농가 인센티브 지원 | 수출농가 | 8 | 8 |
| 농식품가공 수출 패키지 지원 | 수출농가 | 7.9 | 7.9 |
| 농산물 수출물류비 지원 | 수출농가 등 | 503 | 503 |
| 수출분야 유공자 인센티브 지원 | 수출농가 | 14 | 14 |
| 농산물 수출농가 도우미 지원 | 수출농가 | 2.5 | 2.5 |
| 해외 마케팅 지원 | 수출농가 | 3 | 3 |
| 농가형 가공제품 마케팅 기술지원 | 농산물 가공업체 | 14 | 13.4 |

| 보조사업명 | 보조사업자 | 보조금 집행액 | 최종 정산액 |
|---------------------|--------------|------------|-----------|
| 농촌융복합산업 활성화 맞춤형지원사업 | 6차산업인증업체 | 16 | 14.5 |
| 전통 농식품산업 육성 지원사업 | 농산물 가공업체 | 13.7 | 12.5 |
| 향토음식 소득화 품질 향상 시범 | 농가맛집 | 30 | 27.2 |
| AI차단 위생난좌 지원 | 산란계농가 | 73.5 | 73.5 |
| 학생승마체험 | 승마시설 등 | 9 | 9 |
| 낙농헬퍼 지원 | 의령낙우회 | 15 | 12 |
| 유우균 능력 검정 | 부산우유, 진주축협 등 | 12 | 12 |
| 젖소 능력 개량 | 한국종축개량협회 | 16 | 16 |
| 젖소 우수 정액지원 | 젖소농가 | 10 | 10 |
| 학교우유급식지원 | 우유업체 | 28 | 28 |
| 한우우수정액지원 | 의령축협 | 25 | 25 |
| 한우헬퍼지원 | 의령축협 | 5 | 5 |
| 한우거세사업 | 한우농가 | 3 | 3 |
| 한우등록사업 | 의령축협 | 30 | 30 |
| 한우암소유전능력평가 | 의령축협 | 10 | 10 |
| 송아지생산성향상 | 한우농가 | 13 | 13 |
| 우량암소 생산기반 구축지원 | 의령축협 | 21 | 21 |
| 한우친환경축산물인증지원 | 한우농가 | 2 | 2 |
| 토요애한우브랜드육성 | 의령축협 | 150 | 150 |

| 보조사업명 | 보조사업자 | 보조금 집행액 | 최종 정산액 |
|------------------|------------|------------|-----------|
| 토요애한우우수혈통관리 | 의령축협 | 100 | 100 |
| 축산농가사료첨가제지원 | 축산농가 | 43 | 43 |
| 장원별 종봉 지원 | 양봉농가 | 3 | 3 |
| 강봉육성 양봉증식 지원 | 양봉농가 | 49 | 49 |
| 양봉농가 소초광 지원 | 양봉농가 | 33.3 | 33.3 |
| 친환경 꿀벌사양 지원 | 양봉농가 | 23 | 23 |
| 브랜드축산물 디자인포장재개발 | 의령축협 | 3.3 | 3.3 |
| 조사료생산기반확충 | 의령축협 | 200 | 200 |
| 사일리지제조비지원 | 조사료생산경영체 등 | 344 | 344 |
| 조사료생산용 종자구입지원 | 의령축협 | 79 | 79 |
| 가축분뇨 액비살포비지원 | 한돈협회의령지부 | 58 | 58 |
| 축산농가 악취방지개선 | 축산농가 | 151 | 151 |
| 가축분뇨 수분조절재지원 | 축산농가 | 247 | 247 |
| 가축분뇨 자연순환농업지원 | 축산농가 | 150 | 150 |
| 가축분퇴비 발효부숙 촉진제지원 | 축산농가 | 19 | 19 |
| 가축재해보험 지원사업 | 축산농가 | 55.3 | 55.3 |
| 우수싸움소 지원사업 | 소싸움협회의령지부 | 120 | 109 |
| 돼지소모성 질환 지도사업 | 양돈농가 | 12 | 12 |
| 가금농가 질병관리 지원사업 | 가금농가 | 36 | 36 |

| 보조사업명 | 보조 사업자 | 보조금 집행액 | 최종 정산액 |
|------------------------------|---------------------|------------|-----------|
| 축산물이력관리 지원사업 | 의령축협 | 40 | 40 |
| 축산종합방역소 운영 지원 | 의령축협 | 36 | 36 |
| 전업농 구제역 백신 | 전업 축산농가 | 143 | 143 |
| 돼지씨코백신 지원 | 양돈농가 | 84 | 84 |
| 농장 감염성 폐기물 처리 | 의령양돈협회 | 2.3 | 2.3 |
| 공동방제단 운영(인건비) | 의령축협 | 103 | 103 |
| 공동방제단 운영(운영비) | 의령축협 | 117 | 117 |
| 무침주사기 구입 지원사업 | 양돈농가 | 73 | 73 |
| 농악단 운영지원 | 대의면농악단 (대표: 박수근) | 2.5 | 2.5 |
| 공공미술프로젝트 | (주)엠아이티존 | 50 | 50 |
| 의병깃발 제작 | (사)의병기념사업회 | 15 | 15 |
| 지방문화원 사업 활동비 | 의령문화원 | 47 | 35 |
| 향토사료 조사비 | 의령문화원 | 25 | 25 |
| 문화원 문화행사 지원 | 의령문화원 | 19 | 12 |
| 노인서실 운영지원 | 의령문화원 | 24 | 19 |
| 문화학교 운영 지원 | 의령문화원 | 12 | 12 |
| 한문학교 운영 지원 | 의령문화원 | 5 | 3 |
| 의령의 인물 학술세미나 | 의령문화원 | 30 | 24 |
| 의령의 언어와 문화 발간 (의령과 의령사람들) | 의령문화원 | 20 | 20 |

| 보조사업명 | 보조 사업자 | 보조금 집행액 | 최종 정산액 |
|------------------------------|---------------------|------------|-----------|
| 전통민속놀이 및 오광대 전수 | 의령문화원 | 5 | 3 |
| 자동 이정모 문집 발간 | 의령문화원 | 12 | 12 |
| 2021년 경남민속예술축제 참가 종목 발굴 및 육성 | 의령문화원 | 10 | 10 |
| 의령문학 제 24호 발간 | 한국문인협회 의령지부 | 8 | 8 |
| 합창단 운영지원 | 의령지부 | 9.3 | 9.3 |
| 작은도서관 도서 구입 | 작은도서관 | 6 | 6 |
| 우수예술단체 찾아가는 문화활동 | 한국연극협회 함안지부 | 7 | 7 |
| 우수예술단체 찾아가는 문화활동 | 전통예술원 놀제이 | 5 | 5 |
| 도민예술단 시군순회공연 | 큰들문화예술센터 | 30 | 30 |
| 일반생활체육지도자 지원 | 의령군체육회 | 214 | 202 |
| 어르신생활체육지도자 지원 | 의령군체육회 | 143 | 140 |
| 생활체육교실 운영 지원 | 의령군체육회 | 11 | 4 |
| 생활체육프로그램 운영 지원 | 의령군체육회 | 7 | 7 |
| 경남스포츠산업육성지원 의령거점센터 운영 | 의령군체육회 | 200 | 101 |
| 향교 전통문화 계승사업 | 의령향교 | 6 | 5 |
| 향교 충효교실 운영 | 의령향교 | 6 | 0 |
| 의령큰줄땡기기 산재보험 및 고용보험료 | 의령큰줄땡기기보존회 | 0.1 | 0.1 |
| 무형문화재 기예능보유자 전승 교육 | 오세대,정경찬, 최명웅,이종록 | 41 | 41 |
| 무형문화재 기예능보유자 후보 전승 교육 | 주동근, 이만오, 정형규 | 16.2 | 16.2 |

| 보조사업명 | 보조 사업자 | 보조금 집행액 | 최종 정산액 |
|-----------------------------|-------------------|------------|-----------|
| 무형문화재 기예능보유단체 전승 교육 | 의령큰줄쟁기보존회 | 7.2 | 7.2 |
| 무형문화재 기예능보유단체 공개행사 | 의령큰줄쟁기보존회 | 4.2 | 0 |
| 무형문화재 기예능보유자 공개행사 | 이종록 | 2.2 | 0 |
| 독립유공자 묘지 안내판 | 장대석, 여인호 | 1.2 | 1.2 |
| 읍면지역사회보장협의체 지역특화사업 | 의령읍지역사회보장협의체 등 | 11 | 11 |
| 읍면자원봉사협의회 활동지원사업 | 의령군자원봉사협의회장 | 11.7 | 11.7 |
| 자원봉사자 역량강화 및 활동 지원사업 | 의령군자원봉사협의회장 | 3 | 3 |
| 재능기부연계 자원봉사자 활동지원사업 | 의령군자원봉사협의회장 | 3 | 3 |
| 주부민방위 기동대 운영비 지원 | 읍면주부민방위기동대 | 17.4 | 17.4 |
| 주부민방위기동대 안보결의 및 안전체험교육지원 | 의령군주부민방위기동대 | 2.5 | 2.5 |
| 주부민방위기동대연합회 운영지원 | 의령군주부민방위기동대 | 3.2 | 3.2 |
| 중증장애인 이동목욕차량 운영비 | 경남자세장애인연합회의령군지회 | 36.7 | 35.3 |
| 장애인업무용차량 운영지원 | 경남자세장애인연합회의령군지회 | 4 | 4 |
| 독거노인중증장애인 응급안전알림서비스 | 의령노인통합지원센터 | 72.3 | 61 |
| 노인맞춤돌봄서비스 | 의령노인통합지원센터 | 1,510.1 | 1,308.7 |
| ICT연계 인공지능 통합돌봄사업 | 의령노인통합지원센터 | 8.7 | 8.5 |
| 경로식당 운영 | 대한노인회 의령군지회 | 87.5 | 83.9 |
| 예절학습당 운영 | 대한노인회 의령군지회 | 2.4 | 2.4 |
| 노인 여가선용 장려사업 | 대한노인회 의령군지회 | 16.5 | 7.3 |

| 보조사업명 | 보조 사업자 | 보조금 집행액 | 최종 정산액 |
|---------------------------------|------------------------------|------------|-----------|
| 장수사진 제작 | 대한노인회 의령군지회 | 3 | 3 |
| 여성단체협의회 지원 | 여성단체협의회(10개 단체) | 16 | 16 |
| 청소년지도자 배치지원 | 의령군 청소년수련관 | 47.3 | 47.3 |
| 청소년방과후아카데미 운영 | 의령군 청소년수련관, 의령청소년문화의집 | 208 | 208 |
| 칠곡면 치실농악단 운영지원 보조금 교부결정 및 교부 | 치실농악 | 2.5 | 2.5 |
| 자연환경 보전활동 | 자연보호의령군협의회 | 11 | 11 |
| 도랑품은 청정마을 사업 | (사)한국생태환경연구소 | 57 | 55.5 |
| 음식문화개선 등 물품비 지원 | 사)한국외식업중앙회 경상남도지회 의령군지부 | 20 | 20 |
| 음식문화개선 등 물품비 지원 | 사)한국휴게음식업중앙회 경상남도지회 의령군지부 | 3 | 3 |
| 착한가격업소 이용활성화사업 | 성재전 | 2.4 | 2.4 |
| 공예품 개발사업 장려금 | 나무공예공방(조갑식)외 1 | 4.4 | 4.4 |
| 시장경영바우처 지원사업 | 의령전통시장상인회 | 5.2 | 5.2 |
| 모범운전자회 활동지원 | (사)전국모범운전자의령군 지회 | 6 | 6 |
| 신반 전통시장 운영지원 / 재배정 | 신반전통시장번영회 | 9 | 9 |
| 고용보조금 지원 | 주식회사에스티엔 | 6 | 6 |
| 지역지식재산 창출지원사업 | 창원상공회의소(경남지식 센터) | 10 | 10 |
| 사회적기업 육성(일자리창출) | (사)덕성장애인샐활자립협 회 | 103.2 | 103.2 |
| 소상공인 소규모 경영환경개선사업 | 대성원 외 52 | 103.1 | 103.1 |

| 보조사업명 | 보조 사업자 | 보조금 집행액 | 최종 정산액 |
|------------------------|------------------------|------------|-----------|
| 의령군 소상공인 경영환경개선사업 | 김영진 외 14 | 29.7 | 29.7 |
| 소상공인 임대료 지원사업 | 승희네분식 외 199 | 60 | 60 |
| 마을기업 육성(지원) | 꾸러미협동조합 | 10 | 10 |
| 의령군 발전소 주변지역 지원 / 재배정 | 봉림마을 외 9 | 7.8 | 7.8 |
| 농악단 운영지원 | 정곡면농악단 | 2.5 | 2.5 |
| 농악단 운영지원 | 지정면농악단 | 2.5 | 2.5 |
| 공립요양병원 공공보건사업 | 의령군립노인 전문병원 | 100 | 66.9 |
| 지역응급의료기관 육성사업 | 벽암의료재단 의령병원 | 90 | 90 |
| 취약지역응급의료기관 운영비 지원 | 벽암의료재단 의령병원 | 462 | 462 |
| 365안심병동사업 | 벽암의료재단 의령병원 | 103.2 | 103.2 |
| 응급의료기관 지원발전프로그램 | 벽암의료재단 의령병원 | 10 | 10 |
| 2020년 가례면 풍물패 운영지원 보조금 | 여태원 | 2.5 | 2.5 |
| 유곡면 농악단 운영지원 보조금 | 유곡면 농악단 | 2.5 | 2.5 |
| 6.25참전용사 추모제 행사 보조금 | 이종환 | 1.3 | 1.3 |
| 모범이장 및 읍면회장 연수 등 지원 | 전국이.통장 연합회 의령군지회 | 26 | 26 |
| 범죄피해자 지원보호 운영사업 | (사)마산함안의령 범죄피해자지원센터 | 10 | 10 |
| 새마을 효지킴이 운동전개 | 새마을운동 의령군지회 | 4.5 | 4.5 |
| 저탄소 녹색생활 지역공동체 활성화사업 | 새마을운동 의령군지회 | 2.6 | 2.6 |

| 보조사업명 | 보조 사업자 | 보조금 집행액 | 최종 정산액 |
|----------------------|---------------------------|------------|-----------|
| 에너지절약 캠페인 | 새마을운동 의령군지회 | 2 | 2 |
| 독서생활 문화운동 | 새마을운동 의령군지회 | 0.5 | 0.5 |
| 다문화가정 멘토링 사업 | 새마을운동 의령군지회 | 5.9 | 5.9 |
| 사랑의 김장담그기 | 새마을운동 의령군지회 | 6 | 6 |
| 나라사랑 태극기 보급 | 민주평화통일자문회의 의령군협의회 | 3 | 3 |
| 학생대상 통일현장 체험학습 | 민주평화통일자문회의 의령군협의회 | 8 | 0 |
| 통일 아카데미 | 민주평화통일자문회의 의령군협의회 | 3 | 3 |
| 법사랑위원 청소년 선도활동 | 법무부 법사랑위원 마산지역연합회 의령지구 | 1 | 0 |
| 해병전우회 지역사회 봉사활동사업 | 의령해병전우회 | 2 | 0 |
| 의령-무안 합동위령제 | 한국자유총연맹 의령군지회 | 1 | 0 |
| 어머니 포순이 봉사단 | 한국자유총연맹 의령군지회 | 1 | 1 |
| 청소년 민주시민의식교육 | 한국자유총연맹 의령군지회 | 2 | 2 |
| 효사랑 넘치는 의령군 만들기 | 한국자유총연맹 의령군지회 | 1 | 1 |
| 민족통일 안보교육 및 현장순례 | 민족통일의령군협의회 | 3 | 0 |
| 국민보도연맹사건 위령제 지원사업 | 국민보도연맹 의령군유족회 | 4 | 2.08 |
| 정보화마을 활성화 지원 | 덕실.보천정보화마을 | 31.3 | 31.3 |
| 정보화마을 프로그램관리자 인건비 지원 | 덕실.보천정보화마을 | 39 | 39 |
| 농악단 운영지원 | 화정면농악단 | 2.5 | 2.5 |

❖ 민간행사보조

(단위 : 백만원)

| 행사명 | 행사시기 (월) | 보조 사업자 | 보조금 집행액 | 최종 정산액 |
|---------------------------|-------------|------------------------|------------|-----------|
| 총 계 | | | 562.3 | 375.9 |
| 정월대보름 행사 | 2월 | 낙서면이장단 | 0.95 | 0.95 |
| 농민회 도대회 행사지원 | 행사취소 | 농민회 | 1.9 | 0 |
| 농민회 농촌체험활동 지원 | 행사취소 | 농민회 | 3.8 | 0 |
| 제20회 의령토요애수박축제 | 행사취소 | 의령토요애 수박축제 위원회 | 4 | 4 |
| 의령 농특산물 축제 | 11 | 토요애의령농 특산물축제위 원회 | 104 | 104 |
| 농업경영인 전국/경남도대회 지원 | 10월 | 농업경영인 | 0.3 | 0.3 |
| 의병제전 | 4월 | (사)의병기념 사업회 | 58.6 | 58.6 |
| 제10회 의령군 초·중등학생 글짓기 대회 | 10월 | 의령문화원 | 5.7 | 6 |
| 2020 군민회호대회 | 10월 | 의령문화원 | 6.7 | 7 |
| 2020 정월대보름 전통민속놀이 | 2월 | 의령문화원 | 1.6 | 1.6 |
| 2020 의령예술제 | 10 | 의령예술촌 | 28.5 | 28.5 |
| 2020 군민감동 시화전 | 11 | 한국문인협회 의령지부 | 2.8 | 2.8 |
| 2020 성탄트리 점등 및 음악회 | 12 | 의령군기독교 연합회 | 9.5 | 9.5 |
| 제59회 경상남도민체육대회 참가 지원 | 5월 | 의령군체육회 | 142.5 | 0 |
| 2020년 제12회 의령군수배 그라운드골프대회 | 4월 (미개최) | 의령군그라운드 골프협회 | 9.5 | 0 |

| 행사명 | 행사시기 (월) | 보조 사업자 | 보조금 집행액 | 최종 정산액 |
|-------------------------|-------------|---------------------------|------------|-----------|
| 2020년 의령군 그라운드골프대회 참가지원 | 연중 (미개최) | 의령군그라운드 골프협회 | 1.9 | 0 |
| 2020년 제25회 의령군수기 게이트볼대회 | (5월) 미개최 | 의령군게이트 볼협회 | 9.5 | 0 |
| 제13회 경남도지사기 장애인게이트볼대회 | 7월 | 경남자세장애인협 회 의령군지회 | 2.8 | 2.8 |
| 2020년 제10회 의령군수배 볼링대회 | 7월 | 의령군 볼링협회 | 9.5 | 9.5 |
| 2020년 농아인협회 체육행사 참가 지원 | 연간 | 경남농아인협회 의령군지회 | 0.1 | 0.1 |
| 세간마을 동신제 행사 지원 | 2월 | 유곡면 세간마을회 | 2 | 2 |
| 의령향교 석전대제(춘,추) | 5~10월 | 의령향교 | 4.3 | 4 |
| 의령 태암서원 제향(춘,추) | 11월 | 태암서원 | 2.9 | 1 |
| 의령 덕곡서원 춘향제례 | 4월 | 덕곡서원 | 1.4 | 0 |
| 의령 미연서원 춘계대제 | 4월 | 미연서원 | 1.4 | 0 |
| 정월대보름 행사 | 2월 | 봉수면 이장단 | 1 | 1 |
| 재향군인의날 기념식 | 10월 | 재향군인회 | 1.7 | 1.7 |
| 정월대보름 행사 | 2월 | 의령읍이장단 | 1.4 | 1.4 |
| 노인대학 운영 지원 | 1월~12월 | 대한노인회 의령군지회 / 일봉복지관 | 19 | 19 |
| 지역봉사지도위원 활동사업 지원 | 1월~12월 | 대한노인회 의령군지회 | 3.9 | 3.9 |
| 노인자원봉사 활동지원 | 1월~12월 | 대한노인회 의령군지회 | 2.8 | 2.8 |

| 행사명 | 행사시기 (월) | 보조 사업자 | 보조금 집행액 | 최종 정산액 |
|---------------------------------|-------------|-------------------------|------------|-------------|
| 경남실버체육대회 행사 지원 | 10월 | 대한노인회 의령군지회 | 5.7 | 0 |
| 4군 친선 게이트볼대회 등 지원 | 5~6월 | 대한노인회 의령군지회 | 1.9 | 0 |
| 도지사배 게이트볼대회 등 지원 | 5~6월 | 대한노인회 의령군지회 | 1.9 | 0 |
| 도지사배 그라운드골프대회 등 지원 | 5~6월 | 대한노인회 의령군지회 | 0.9 | 0 |
| 청소년 심신단련 프로그램 지원 | 11월 | 의령군 청소년수련관 | 3.8 | 3.8 |
| 청소년 가족캠프 지원 | 12월 | 의령군청소년 수련관 | 3.8 | 3.8 |
| 2020년 정월대보름 행사 보조금 교부결정 및 교부 | 2 | 칠곡면 이장단 (전도수외 13) | 0.95 | 0.95 |
| 2020년 신년 인사회 | 1월 | 의령JC특우회 | 4 | 4 |
| 농악단 운영지원 | 화정면농 악단 | 2.5 | 2.5 | 정월대보름 행사 |
| 전통시장 세일 페스타 | 7월 | 의령전통시장 상인회 | 20 | 20 |
| 온누리상품권페이백 이벤트 | 7월, 11월 | 의령전통시장 상인회 외 1 | 10 | 10 |
| 경남 골목소상공인 한마당 행사 | 7월 | 의령전통시장 상인회 외 1 | 40 | 40 |
| 의령전통시장 한마음 행사 | 11월 | 의령전통시장 상인회 | 9.5 | 9.5 |
| 신반전통시장 한마음 행사 | 11월 | 신반전통시장 번영회 | 9.5 | 9.5 |
| 정월대보름 행사 | 2월 | 정곡면이장단 | 0.95 | 0.95 |
| 정월대보름 행사 | 2월 | 지정면이장단 | 0.95 | 0.95 |

7-3. 지방보조사업 성과평가 결과

(단위 : 천원)

| 사업명 | 보조사업자 | 교부현황 | | | 평가결과 |
|-------------------------|------------------------------|--------|--------|------------|------|
| | | 계 | 보조금 | 사업자 자부담 | |
| 범죄피해자 지원보호 운영사업 | (사)마산함안의령범죄 피해자지원센터 | 11,800 | 10,000 | 1,800 | 매우우수 |
| 새마을 효지킴이 운동전개 | 새마을운동 의령군지회 | 4,580 | 4,500 | 80 | 우수 |
| 저탄소 녹색생활 지역공동체 활성화사업 | 새마을운동 의령군지회 | 2,620 | 2,600 | 20 | 우수 |
| 독서생활 문화운동 | 새마을운동 의령군지회 | 590 | 500 | 90 | 우수 |
| 사랑의 김장담그기 | 새마을운동 의령군지회 | 6,505 | 6,000 | 505 | 매우우수 |
| 나라사랑 태극기 보급 | 민주평화통일 자문회의 의령군협의회 | 3,322 | 3,000 | 322 | 매우우수 |
| 학생대상 통일현장 체험학습 | 민주평화통일 자문회의 의령군협의회 | 8,000 | 8,000 | - | 보통 |
| 통일 아카데미 | 민주평화통일 자문회의 의령군협의회 | 13,500 | 12,000 | 1,500 | 우수 |
| 법사랑위원 청소년선도활동 | 법무부 법사랑위원 마산지역연합회 의령지구 | 1,300 | 1,000 | 300 | 보통 |
| 해병전우회 지역사회 봉사활동사업 | (사)의령해병전우회 | 2,200 | 2,000 | 200 | 보통 |
| 의령-무안 합동위령제 | 한국자유총연맹 의령군지회 | 1,200 | 1,000 | 200 | 보통 |
| 어머니 포순이 봉사단 | 한국자유총연맹 의령군지회 | 1,100 | 1,000 | 100 | 매우우수 |
| 청소년 민주시민의식교육 | 한국자유총연맹 의령군지회 | 2,200 | 2,000 | 200 | 매우우수 |
| 효사랑 넘치는 의령군 만들기 | 한국자유총연맹 의령군지회 | 1,100 | 1,000 | 100 | 매우우수 |
| 민족통일 안보교육 및 현장순례 | 민족통일 의령군협의회 | 3,750 | 3,000 | 750 | 보통 |
| 국민보도연맹사건 위령제 지원사업 | 국민보도연맹 의령군유족회 | 4,100 | 4,000 | 100 | 우수 |

| 사업명 | 보조사업자 | 교부현황 | | | 평가결과 |
|----------------------|-------------------|--------|--------|------------|------|
| | | 계 | 보조금 | 사업자 자부담 | |
| 새마을운동 의령군지회 운영 | 새마을운동 의령군지회 | 45,944 | 39,144 | 6,800 | 매우우수 |
| 바르게살기운동 의령군협의회 운영 | 바르게살기운동 의령군협의회 | 56,194 | 42,194 | 14,000 | 매우우수 |
| 자유총연맹 의령군지회 운영비 | 한국자유총연맹 의령군지회 | 41,744 | 31,744 | 10,000 | 매우우수 |
| 민주평화통일자문회 의령군협의회 운영 | 민주평화통일자문회의 의령군협의회 | 30,600 | 22,600 | 8,000 | 매우우수 |
| 2020년 신년 인사회 | 의령JC특우회 | 5,000 | 4,000 | 1,000 | 우수 |
| 새마을지도자 대회 | 새마을운동 의령군지회 | 10,000 | 9,000 | 1,000 | 보통 |
| 도덕성회복 실천 다짐대회(바르게살기) | 바르게살기운동 의령군협의회 | 6,000 | 4,500 | 1,500 | 보통 |
| 무공수훈자회 운영 지원 | 무공수훈자회 | 11,000 | 11,000 | - | 매우우수 |
| 재향군인회 운영 지원 | 재향군인회 | 9,000 | 9,000 | - | 매우우수 |
| 전몰군경 미망인회 운영 지원 | 전몰군경 미망인회 | 10,000 | 10,000 | - | 매우우수 |
| 전몰군경 유족회 운영 지원 | 전몰군경 유족회 | 10,000 | 10,000 | - | 매우우수 |
| 6.25참전 유공자회 운영 지원 | 6.25참전 유공자회 | 10,000 | 10,000 | - | 매우우수 |
| 상이군경회 운영 지원 | 상이군경회 | 10,000 | 10,000 | - | 매우우수 |
| 고엽제전우회 운영 지원 | 고엽제전우회 | 10,000 | 10,000 | - | 매우우수 |
| 월남참전자회 운영 지원 | 월남참전자회 | 10,000 | 10,000 | - | 매우우수 |
| 지체장애인협회 운영 지원 | 경남지체장애인협회 의령군지회 | 20,000 | 20,000 | - | 매우우수 |
| 시각장애인연합회 운영 지원 | 경남시각장애인연합회 의령지회 | 4,700 | 4,700 | - | 매우우수 |

| 사업명 | 보조사업자 | 교부현황 | | | 평가결과 |
|----------------------------|---------------------------------|--------|--------|------------|------|
| | | 계 | 보조금 | 사업자 자부담 | |
| 농아인협회 운영 지원 | 경남농아인협회 의령군지부 | 3,000 | 3,000 | - | 매우우수 |
| 노인회지회 운영 | 대한노인회 의령군지회 | 70,550 | 70,550 | - | 매우우수 |
| 노인회 읍면분회 운영 | 대한노인회 의령군지회 | 15,600 | 15,600 | - | 매우우수 |
| 업무용 장애인차량 운영비 지원 | 경남지체장애인협회 의령군지회 | 4,000 | 4,000 | - | 매우우수 |
| 여성단체협의회 봉사활동 지원 | 의령군 여성단체협의회 | 15,900 | 15,900 | - | 매우우수 |
| 공공청소년 수련시설 지도자 퇴직수당 지원 | 의령군청소년수련관 | 1,800 | 1,800 | - | 매우우수 |
| 읍면 자원봉사협의회 활동지원사업 | 의령군자원봉사협의회 | 11,700 | 11,700 | - | 매우우수 |
| 자원봉사자 역량강화 및 활동 지원사업 | 의령군자원봉사협의회 | 3,000 | 3,000 | - | 매우우수 |
| 재능기부연계 자원봉사자 활동 지원사업 | 의령군자원봉사협의회 | 3,000 | 3,000 | - | 매우우수 |
| 보훈대상자 주거환경 개선사업 | 유곡면 보훈대상자 | 5,000 | 5,000 | - | 매우우수 |
| 노인여가시설 건강기구 보급 | 13개 읍면 | 10,000 | 10,000 | - | 매우우수 |
| 경로당 비품보급사업 | 13개 읍면 | 70,000 | 70,000 | - | 매우우수 |
| 경로당 한궁 보급사업 | 대한노인회 의령군지회 | 10,000 | 10,000 | - | 매우우수 |
| 보훈단체관련 전적지 순례 | 전물군경유족회, 전물군경미망인회 등 보훈5단체 | 12,000 | 12,000 | - | 매우우수 |
| 고엽제전우회 호국순례 | 고엽제전우회 | 2,000 | 2,000 | - | 매우우수 |
| 고엽제전우회 만남의 장 행사 | 고엽제전우회 | 3,000 | 3,000 | - | 매우우수 |
| 월남참전자회 호국순례 및 안보결의대회 행사 | 월남참전자회 | 4,000 | 4,000 | - | 보통 |

| 사업명 | 보조사업자 | 교부현황 | | | 평가결과 |
|------------------------------------|----------------------------|--------|--------|------------|------|
| | | 계 | 보조금 | 사업자 자부담 | |
| 재향군인의날 기념식 | 재향군인회 | 2,000 | 2,000 | - | 매우우수 |
| 보훈가족 위로행사 | 상이군경회,전물군경미망인회,전물군경유족회 | 2,000 | 2,000 | - | 보통 |
| 흰지팡이의 날 기념행사 | 경남시각장애인연합회 의령지회 | 2,000 | 2,000 | - | 보통 |
| 중증장애인 나들이 행사 | 경남시각장애인연합회 의령지회 | 2,000 | 2,000 | - | 보통 |
| 지역봉사지도위원 활동사업 지원 | 대한노인회 의령군지회 | 4,200 | 4,200 | - | 매우우수 |
| 노인자원봉사 활동 지원 | 대한노인회 의령군지회 | 3,000 | 3,000 | - | 매우우수 |
| 경남실버체육대회 행사 지원 | 대한노인회 의령군지회 | 6,000 | 6,000 | - | 매우우수 |
| 4군 친선 게이트볼대회 등 지원 | 대한노인회 의령군지회 | 2,000 | 2,000 | - | 매우우수 |
| 도지사배 게이트볼대회 등 지원 | 대한노인회 의령군지회 | 2,000 | 2,000 | - | 매우우수 |
| 도지사배 그라운드골프대회 등 지원 | 대한노인회 의령군지회 | 2,000 | 2,000 | - | 보통 |
| 사회복지의 날 기념행사 | 의령군 사회복지협의회 | 400 | 400 | - | 보통 |
| 청소년 가족캠프 지원 | 의령군청소년수련관 | 4,000 | 4,000 | - | 매우우수 |
| 청소년 심신단련프로그램 지원 | 의령군청소년수련관 | 4,000 | 4,000 | - | 매우우수 |
| 자원봉사자 대회 및 우수 자원봉사센터 견학 지원사업 | 의령군자원봉사협의회 | 450 | 450 | - | 보통 |
| 중증장애인 가족캠프 운영 | 사)느티나무 장애인부모회 의령군지회장 | 4,000 | 4,000 | - | 보통 |
| 노인대학 운영 지원 | 대한노인회 의령군지회 | 20,000 | 20,000 | - | 매우우수 |
| 장애인 약손봉사단 운영 | 경남시각장애인연합회 의령지회 | 5,000 | 5,000 | - | 매우우수 |

| 사업명 | 보조사업자 | 교부현황 | | | 평가결과 |
|------------------------|-------------------|---------|---------|------------|------|
| | | 계 | 보조금 | 사업자 자부담 | |
| 농아인협회 수화교실 등 지원 | 경남농아인협회 의령군지부 | 2,100 | 2,100 | - | 매우우수 |
| 다문화가족 자조모임 지원 | 의령군 건강가정다문화가족지원센터 | 6,000 | 6,000 | - | 매우우수 |
| 시각장애인연합회 세상엿보기 목욕체험 | 경남시각장애인연합회 의령지회 | 2,100 | 2,100 | - | 매우우수 |
| 재가노인 식사배달사업 | 의령군 노인통합지원센터 | 97,325 | 96,200 | 1,125 | 매우우수 |
| 경로당 공동취사 재료비 지원 | 293개소 경로당 | 175,902 | 175,902 | - | 매우우수 |
| 경로당 순회프로그램 운영 | 대한노인회 의령군지회 | 50,000 | 50,000 | - | 매우우수 |
| 경로당 회장 교육비 | 대한노인회 의령군지회 | 7,000 | 7,000 | - | 매우우수 |
| 다문화가족지원센터 운영비 지원 | 의령군 건강가정다문화가족지원센터 | 7,000 | 7,000 | - | 매우우수 |
| 아동복지시설 운영비 지원 | 헤림학원 | 532,000 | 532,000 | - | 매우우수 |
| 정부지원 어린이집 교재교구비 지원 | 정부지원 어린이집 6개소 | 3,000 | 3,000 | - | 매우우수 |
| 어린이집 특별활동비 지원 | 관내 어린이집 9개소 | 8,800 | 8,800 | - | 매우우수 |
| 지방문화원 사업활동비 | 의령문화원 | 47,000 | 47,000 | - | 우수 |
| 노인 서실 운영비 | 의령문화원 | 24,000 | 24,000 | - | 우수 |
| 지방문화원 어르신 문화프로그램 운영부담금 | 의령문화원 | 6,000 | 6,000 | - | 보통 |
| 문화학교 운영비 | 의령문화원 | 12,000 | 12,000 | - | 우수 |
| 의령의 인물 학술세미나 | 의령문화원 | 30,000 | 30,000 | - | 우수 |
| 의령문학 제24호 발간 | 한국문인협회 의령지부 | 10,000 | 8,000 | 2,000 | 우수 |

| 사업명 | 보조사업자 | 교부현황 | | | 평가결과 |
|--------------------------------|-----------------|---------|---------|------------|------|
| | | 계 | 보조금 | 사업자 자부담 | |
| 한문학교 운영 지원 | 의령문화원 | 5,000 | 5,000 | - | 우수 |
| 의령의 언어와 문화(의령과 의령사람들) 발간 | 의령문화원 | 20,000 | 20,000 | - | 우수 |
| 의령큰줄땡기기 산재보험 및 고용보험료 | 의령 큰줄땡기기 보존회 | 242 | 200 | 42 | 우수 |
| 합창단 운영 지원 | 의령합창단 | 12,000 | 12,000 | - | 우수 |
| 작은도서관 도서 구입 | 작은도서관 7개소 | 7,000 | 7,000 | - | 우수 |
| 지방문화원 운영 | 의령문화원 | 76,800 | 76,800 | - | 우수 |
| 의령군체육회 운영 지원 | 의령군체육회 | 181,007 | 181,007 | - | 보통 |
| 의령군 게이트볼협회 운영 지원 | 의령군 게이트볼협회 | 14,000 | 14,000 | - | 보통 |
| 의령군 그라운드골프협회 운영 지원 | 의령군 그라운드골프협회 | 12,000 | 10,000 | 2,000 | 우수 |
| 부림 입산문화역사관 운영 | 의령문화원 | 8,000 | 8,000 | - | 우수 |
| 제10회 의령군 초·중학생 글짓기 대회 | 의령문화원 | 6,000 | 6,000 | - | 우수 |
| 의병깃발 제작 | (사)의병기념사업회 | 15,000 | 15,000 | - | 우수 |
| 군민 휘호대회 | 의령문화원 | 7,000 | 7,000 | - | 우수 |
| 정월대보름 전통민속놀이 | 의령문화원 | 1,997 | 1,997 | - | 보통 |
| 의령군 생활체육대회 | 의령군체육회 | 1,750 | 1,750 | - | 보통 |
| 의령군수기 배드민턴대회 | 의령군 배드민턴협회 | 1,000 | 1,000 | - | 보통 |
| 의령군수기 게이트볼대회 | 의령군 게이트볼협회 | 12,000 | 10,000 | 2,000 | 보통 |

| 사업명 | 보조사업자 | 교부현황 | | | 평가결과 |
|-------------------------|----------------------|---------|---------|------------|------|
| | | 계 | 보조금 | 사업자 자부담 | |
| 가족사랑 군민 건강걷기대회 | 의령군체육회 | 500 | 500 | - | 보통 |
| 의령군수배 그라운드골프대회 | 의령군 그라운드골프협회 | 10,000 | 10,000 | - | 보통 |
| 의령군 축구협회장기 기관단체축구대회 | 의령군 축구협회 | 250 | 250 | - | 보통 |
| 경상남도 지적장애인 축구대회 | 사)사랑의집 | 150 | 150 | - | 보통 |
| 의령군 축구협회장기 클럽대항 축구대회 | 의령군 축구협회 | 225 | 225 | - | 보통 |
| 의령군 족구협회장기 족구대회 | 의령군 족구협회 | 5,000 | 5,000 | - | 보통 |
| 시·군 초청 친선정구대회 | 의령군 정구협회 | 3,000 | 3,000 | - | 보통 |
| 의령군수배 경남볼링대회 | 의령군 볼링협회 | 13,500 | 10,000 | 3,500 | 우수 |
| 농아인협회 체육행사 참가 지원 | 사)경남농아인협회 의령군지회 | 3,590 | 3,500 | 90 | 우수 |
| 지체장애인협회 체육행사 참가 지원 | 사)지체장애인협회 의령군지회 | 300 | 300 | - | 보통 |
| 2020 군민감동 시화전 | 한국문인협회 의령지부 | 3,150 | 3,000 | 150 | 우수 |
| 제59회 경남도민체육대회 | 의령군체육회 | 150,000 | 150,000 | - | 보통 |
| 의령군수배 우수팀 초청 족구대회 | 의령군 족구협회 | 1,000 | 1,000 | - | 보통 |
| 장애인생활체육대회 | 사)경남지체장애인협회 의령군지회 | 400 | 400 | - | 보통 |
| 전국 주요 보디빌딩대회 | 의령군 보디빌딩협회 | 100 | 100 | - | 보통 |
| 도지사기 생활체육 축구대회 | 의령군 축구협회 | 150 | 150 | - | 보통 |
| 자연환경 보전활동 | 자연보호의령군협의회 | 11,600 | 10,600 | 1,000 | 우수 |

| 사업명 | 보조사업자 | 교부현황 | | | 평가결과 |
|--------------------------------|---------------------------|---------|---------|------------|------|
| | | 계 | 보조금 | 사업자 자부담 | |
| 음식문화개선 등 물품비 지원 | 사단법인 한국외식업중앙회 의령군지부 | 23,000 | 23,000 | - | 우수 |
| 위생업소 시설개선비 지원 | 일반음식점 15개소 | 69,020 | 30,000 | 39,020 | 매우우수 |
| 기초질서지키기 및 청소년 선도 | (사)전국모범운전자 의령군지회 | 6,000 | 6,000 | - | 매우우수 |
| 지식재산 창출지원사업 | 창원상공회의소 | 10,000 | 10,000 | - | 매우우수 |
| 부림전통시장 한마음 행사비 | 신반전통시장번영회 | 10,000 | 10,000 | - | 매우우수 |
| 의령전통시장 한마음 행사비 | 의령전통시장상인회 | 10,000 | 10,000 | - | 매우우수 |
| 주부민방위기동대 안보결의 및 안전체험교육지원 | 의령군 주부민방위기동대 연합회 | 2,620 | 2,500 | 120 | 우수 |
| 고품질쌀 생산 및 수급대책 지원 | 의령농업협동조합 외 2개소 | 130,000 | 130,000 | - | 매우우수 |
| 고품질쌀 소비촉진 지원(포장재 지원) | 의령농업협동조합 외 1개소 | 100,000 | 50,000 | 50,000 | 매우우수 |
| 벼 육묘용 상토,매트 지원 | 관내 농업인 2,091명 | 428,400 | 257,040 | 171,360 | 매우우수 |
| 70세이상 소규모농업인 모판 지원 | 관내 농업인 948명 | 240,000 | 144,000 | 96,000 | 매우우수 |
| 친환경농산물 인증수수료 지원 | 친환경 농산물 인증농가 | 80,000 | 80,000 | - | 우수 |
| 배추무사마귀병 방제비 지원 | 변웅진 등 16농가 | 13,280 | 6,640 | 6,640 | 우수 |
| 통합물류비 지원 | 농업회사법인의령군토 요애유통(주) | 400,000 | 280,000 | 120,000 | 보통 |
| 고품질수박 당도인센티브 지원 | 농업회사법인의령군토 요애유통(주) | 200,000 | 200,000 | - | 우수 |
| 해외마케팅 지원 | 감성영농조합법인 | 6,000 | 3,000 | 3,000 | 우수 |
| 한우 우수정액 지원 | 의령축산업협동조합 | 50,000 | 25,000 | 25,000 | 우수 |

| 사업명 | 보조사업자 | 교부현황 | | | 평가결과 |
|----------------------|--|---------|---------|------------|------|
| | | 계 | 보조금 | 사업자 자부담 | |
| 한우 헬퍼 지원 | 의령축산업협동조합 | 10,000 | 5,000 | 5,000 | 우수 |
| 젖소 우수 정액지원 | 의령읍 이봉열 외 10농가 | 20,000 | 10,000 | 10,000 | 매우우수 |
| 가축분뇨 자연순환농업 시범사업 | 부림면 채영국 등 12명 | 300,000 | 150,000 | 150,000 | 매우우수 |
| 도농교류 체험지원 | 의령군농민회 | 4,000 | 4,000 | - | 보통 |
| 학교4-H 동아리 활동 지원 | 의령여자중학교 등 7개 학교 | 16,000 | 16,000 | - | 우수 |
| 공동브랜드 규격 포장재비 지원 | 농업회사법인의령군토 요애유통(주) | 300,000 | 210,000 | 90,000 | 보통 |
| 수출분야 유공자 인센티브 지원 | 앤바이오다임(대표 권혜주) 등 3명 | 30,000 | 15,000 | 15,000 | 우수 |
| 한우 브랜드 육성사업 | 의령축산업협동조합 | 150,000 | 150,000 | - | 보통 |
| 장원별 종봉 지원 | 양봉농가 | 12,000 | 6,000 | 6,000 | 보통 |
| 강봉육성 양봉증식 지원 | 양봉농가 | 100,000 | 50,000 | 50,000 | 매우우수 |
| 우수싸움소 지원사업 | (사)한국민속소싸움협 회 의령군지회 | 120,000 | 120,000 | - | 매우우수 |
| 조사료 생산기반 확충(원료구입) | 의령축산업협동조합 | 400,000 | 200,000 | 200,000 | 매우우수 |
| 우수품목별연구모임 활성화 지원 | 양봉연구회 등 3개 단체 | 20,000 | 10,000 | 10,000 | 우수 |
| 영농4-H 과제활동 지원 | 박태우, 최지용 | 20,000 | 10,000 | 10,000 | 매우우수 |
| 애호박 인큐베이터 포장지 지원 | 애호박 인큐베이터 포장지 지원사업 협의회 대표 노주우, 이경철, 김을수 | 80,000 | 40,000 | 40,000 | 매우우수 |
| 감 생산농가 수정별 지원 | 감 생산농가 수정별 지원 협의회 대표 전정식 | 4,400 | 2,200 | 2,200 | 매우우수 |

| 사업명 | 보조사업자 | 교부현황 | | | 평가결과 |
|----------------------------|---|---------|--------|------------|------|
| | | 계 | 보조금 | 사업자 자부담 | |
| 곡물건조기 지원 | 조용근 등 15명 | 182,600 | 82,500 | 100,100 | 매우우수 |
| 벼 경영규모화 농가 지원사업 | 관내 농업인 12명 | 14,400 | 7,200 | 7,200 | 우수 |
| 농업인 농산물가공 창업지원 | 기찬농부들 | 100,000 | 70,000 | 30,000 | 우수 |
| 농촌지도자 신기술보급매체 지원 | 심차용 등 9명 | 26,000 | 13,000 | 13,000 | 우수 |
| 농업경영인 전국/경남도 대회 지원 | 한국농업경영인의령군 연합회, 한국여성농업인의령군 연합회 | 8,000 | 8,000 | - | 보통 |
| 도대회 행사지원(후계농업인 육성사업) | 한국농업경영인의령군 연합회, 한국여성농업인의령군 연합회 | 2,000 | 2,000 | - | 보통 |
| 농촌체험활동 지원 | 의령군농민회 | 4,000 | 4,000 | - | 보통 |
| 읍면 체육대회 | 의령읍 체육회 | 525 | 525 | - | 보통 |
| 정월대보름 행사 | 의령읍 이장협의회 | 1,500 | 1,500 | - | 매우우수 |
| 정월대보름 행사 | 칠곡면 이장단 | 1,000 | 1,000 | - | 매우우수 |
| 정월대보름 행사 | 용덕면 이장단 | 1,000 | 1,000 | - | 보통 |
| 정월대보름 행사 | 정곡면 이장협의회 | 1,000 | 1,000 | - | 매우우수 |
| 6.25참전용사 추모제 | 지정면 재향군인회 | 2,000 | 2,000 | - | 매우우수 |
| 정월대보름 행사 | 지정면 이장협의회 | 1,000 | 1,000 | - | 매우우수 |
| 정월대보름 행사 | 낙서면 이장협의회 | 1,000 | 1,000 | - | 매우우수 |
| 정월대보름 행사 | 봉수면 이장협의회 | 6,732 | 6,000 | 732 | 보통 |

| 사업명 | 보조사업자 | 교부현황 | | | 평가결과 |
|--|--------------------|--------|--------|------------|------|
| | | 계 | 보조금 | 사업자 자부담 | |
| 에너지절약 캠페인 | 새마을운동 의령군지회 | 10,100 | 10,000 | 100 | 우수 |
| 다문화가정 멘토링 사업 | 새마을운동 의령군지회 | 6,040 | 5,900 | 140 | 매우우수 |
| 새마을회관 개보수사업 | 새마을운동 의령군지회 | 30,200 | 30,000 | 200 | 우수 |
| 중증장애인 이동목욕차량 운영비 지원 | 경남지체장애인협회 의령군지회 | 40,000 | 40,000 | - | 매우우수 |
| 장수사진 제작 | 대한노인회 의령군지회 | 3,000 | 3,000 | - | 매우우수 |
| 청소년 수련관 운영비 | 의령군청소년수련관 | 23,352 | 23,352 | - | 매우우수 |
| 양성평등 주간 기념행사(자체) | 의령군 여성단체협의회 | 8,000 | 8,000 | - | 보통 |
| 의령읍 성남경로당 외부 바닥 및 실외화장실 정비 | 의령읍 성남경로당 | 10,000 | 10,000 | - | 매우우수 |
| 의령읍 오감경로당 다용도실 누수보수 및 배관 교체 | 의령읍 오감경로당 | 4,000 | 4,000 | - | 매우우수 |
| 칠곡면 화촌경로당 도배장판 및 수도교체 | 칠곡면 화촌경로당 | 5,000 | 5,000 | - | 매우우수 |
| 칠곡면 죽공경로당 화장실 및 주방리모델링 | 칠곡면 죽공경로당 | 10,000 | 10,000 | - | 매우우수 |
| 대의면 추산경로당 벽면방수공사 및 도배교체 | 대의면 추산경로당 | 10,000 | 10,000 | - | 매우우수 |
| 대의면 신전경로당 보일러 및 방충망 교체 | 대의면 신전경로당 | 2,000 | 2,000 | - | 매우우수 |
| 용덕면 용덕경로당 도배장판교체, 화장실보수 | 용덕면 용덕경로당 | 7,000 | 7,000 | - | 매우우수 |
| 용덕면 어화경로당 기름보일러 교체, 주출입구 정비 | 용덕면 어화로경로당 | 10,000 | 10,000 | - | 매우우수 |
| 정곡면 예동경로당 화장실지붕수리, 방문 및 창호, 싱크대 교체 | 정곡면 예동경로당 | 25,000 | 25,000 | - | 매우우수 |
| 정곡면 상촌경로당 욕조교체, 화장실개보수 | 정곡면 상촌경로당 | 10,000 | 10,000 | - | 매우우수 |

| 사업명 | 보조사업자 | 교부현황 | | | 평가결과 |
|--------------------------------------|------------------|--------|--------|------------|------|
| | | 계 | 보조금 | 사업자 자부담 | |
| 정곡면 석곡경로당 심야보일러 철거 | 정곡면 석곡경로당 | 6,000 | 6,000 | - | 매우우수 |
| 정곡면 정곡학구경로당 재래식화장실 철거 및 수세식 설치 | 정곡면 정곡학구경로당 | 10,000 | 10,000 | - | 매우우수 |
| 지정면 지정경로당 배수관로 설치 | 지정면 지정경로당 | 10,000 | 10,000 | - | 매우우수 |
| 지정면 득소경로당 도배장판교체 등 | 지정면 득소경로당 | 5,000 | 5,000 | - | 매우우수 |
| 지정면 하신기경로당 비가림설치 및 전기 안전 시공 | 지정면 하신기경로당 | 7,000 | 7,000 | - | 매우우수 |
| 지정면 독대경로당 도배장판 교체 | 지정면 독대경로당 | 5,000 | 5,000 | - | 매우우수 |
| 지정면 양동경로당 지붕보수공사 | 지정면 양동경로당 | 12,000 | 12,000 | - | 매우우수 |
| 지정면 두곡경로당 창문샤시 교체 | 지정면 두곡경로당 | 14,000 | 14,000 | - | 매우우수 |
| 지정면 성당경로당 도배장판 교체 등 | 지정면 성당경로당 | 5,000 | 5,000 | - | 매우우수 |
| 지정면 백산경로당 실외화장실 리모델링 | 지정면 백산경로당 | 12,000 | 12,000 | - | 매우우수 |
| 지정면 신암경로당 도배장판 교체 등 | 지정면 신암경로당 | 5,000 | 5,000 | - | 매우우수 |
| 지정면 다안경로당 도배장판 교체 등 | 지정면 다안경로당 | 5,000 | 5,000 | - | 매우우수 |
| 지정면 성산할머니 경로당 시설개선공사 | 지정면 성산할머니 경로당 | 12,000 | 12,000 | - | 매우우수 |
| 지정면 신기경로당 지붕방수공사 및 도배교체 | 지정면 신기경로당 | 10,000 | 10,000 | - | 매우우수 |
| 낙서면 동부경로당 국기계양대 보수 | 낙서면 동부경로당 | 3,000 | 3,000 | - | 매우우수 |
| 낙서면 감곡경로당 안전 펜스 설치 | 낙서면 감곡경로당 | 3,000 | 3,000 | - | 매우우수 |
| 낙서면 부곡경로당 비가림시설 설치 | 낙서면 부곡경로당 | 10,000 | 10,000 | - | 매우우수 |

| 사업명 | 보조사업자 | 교부현황 | | | 평가결과 |
|---|----------------|--------|--------|------------|------|
| | | 계 | 보조금 | 사업자 자부담 | |
| 부림면 단원경로당 옥상 및 외벽 방수공사, 태양열 시설 철거 | 부림면 단원경로당 | 10,000 | 10,000 | - | 매우우수 |
| 부림면 경산경로당 경사로 보조손잡이 설치, 측면 비가림시설 설치 | 부림면 경산경로당 | 7,000 | 7,000 | - | 매우우수 |
| 부림면 난동경로당 국기게양대 보수 | 부림면 난동경로당 | 3,000 | 3,000 | - | 매우우수 |
| 부림면 하막곡경로당 입구 비가림 설치 | 부림면 하막곡경로당 | 5,000 | 5,000 | - | 매우우수 |
| 부림면 대문동경로당 옥상캐노피 설치, 외벽방수공사, 도배교체 | 부림면 대문동경로당 | 7,535 | 7,535 | - | 매우우수 |
| 부림면 동동경로당 도배장판 교체 | 부림면 동동경로당 | 4,000 | 4,000 | - | 매우우수 |
| 부림면 상여경로당 지붕 및 주변 도색 | 부림면 상여경로당 | 3,000 | 3,000 | - | 매우우수 |
| 봉수면 청계경로당 싱크대교체, 주방시설보수 | 봉수면 청계경로당 | 5,000 | 5,000 | - | 매우우수 |
| 궁류면 지동경로당 수도정비 및 도배교체 | 궁류면 지동경로당 | 4,000 | 4,000 | - | 매우우수 |
| 궁류면 다현학구경로당 옥상 및 보일러실 방수공사 | 궁류면 다현학구경로당 | 10,000 | 10,000 | - | 매우우수 |
| 궁류면 벽계경로당 캐노피 설치 | 궁류면 벽계경로당 | 5,000 | 5,000 | - | 매우우수 |
| 유곡면 구송산경로당 창호교체 | 유곡면 구송산경로당 | 13,000 | 13,000 | - | 매우우수 |
| 유곡면 마두경로당 도배장판 및 전등 교체 | 유곡면 마두경로당 | 5,000 | 5,000 | - | 매우우수 |
| 의령읍 서신경로당 화장실 보수 및 도색공사 | 의령읍 서신경로당 | 10,000 | 10,000 | - | 매우우수 |
| 의령읍 동본경로당 비가림막 설치 | 의령읍 동본경로당 | 5,000 | 5,000 | - | 매우우수 |
| 가례면 요도경로당 실내출입문 및 도배장판 교체 | 가례면 요도경로당 | 4,000 | 4,000 | - | 매우우수 |
| 가례면 수성경로당 보일러 교체 및 출입문 개보수 | 가례면 수성경로당 | 2,000 | 2,000 | - | 매우우수 |

| 사업명 | 보조사업자 | 교부현황 | | | 평가결과 |
|-----------------------------------|------------|--------|--------|------------|------|
| | | 계 | 보조금 | 사업자 자부담 | |
| 가례면 대천경로당 벽지도배 및 장판교체 | 가례면 대천경로당 | 2,000 | 2,000 | - | 매우우수 |
| 가례면 봉림경로당 벽지도배 및 장판교체 | 가례면 봉림경로당 | 2,000 | 2,000 | - | 매우우수 |
| 칠곡면 산남경로당 보일러 교체 | 칠곡면 산남경로당 | 1,500 | 1,500 | - | 매우우수 |
| 칠곡면 칠곡경로당 누수 보수 | 칠곡면 칠곡경로당 | 5,000 | 5,000 | - | 매우우수 |
| 칠곡면 신촌경로당 내부시설 개선 | 칠곡면 신촌경로당 | 5,000 | 5,000 | - | 매우우수 |
| 칠곡면 신포경로당 벽지도배 및 장판교체 | 칠곡면 신포경로당 | 3,000 | 3,000 | - | 매우우수 |
| 대의면 천곡경로당 화장실 문 및 변기 교체 | 대의면 천곡경로당 | 2,000 | 2,000 | - | 매우우수 |
| 대의면 하촌경로당 싱크대 교체 | 대의면 하촌경로당 | 2,000 | 2,000 | - | 매우우수 |
| 대의면 중촌경로당 싱크대 및 전등교체 | 대의면 중촌경로당 | 1,500 | 1,500 | - | 매우우수 |
| 대의면 구성1경로당 벽지도배 및 장판교체 | 대의면 구성1경로당 | 3,000 | 3,000 | - | 매우우수 |
| 대의면 다사경로당 벽지도배 및 장판교체 | 대의면 다사경로당 | 2,000 | 2,000 | - | 매우우수 |
| 화정면 덕교경로당 보일러 교체 | 화정면 덕교경로당 | 5,000 | 5,000 | - | 매우우수 |
| 화정면 원촌경로당 출입문 및 싱크대 교체 | 화정면 원촌경로당 | 10,000 | 10,000 | - | 매우우수 |
| 정곡면 신기경로당 부엌내벽 철거 및 재시공 | 정곡면 신기경로당 | 10,000 | 10,000 | - | 매우우수 |
| 지정면 성산경로당 외벽단열 보수 및 창호샷시 교체 | 지정면 성산경로당 | 25,000 | 25,000 | - | 매우우수 |
| 지정면 지정경로당 실내화장실 설치 | 지정면 지정경로당 | 10,000 | 10,000 | - | 매우우수 |
| 지정면 신기경로당 야외화장실 정비 | 지정면 신기경로당 | 15,000 | 15,000 | - | 매우우수 |
| 지정면 양동경로당 화장실 리모델링 | 지정면 양동경로당 | 3,000 | 3,000 | - | 매우우수 |

| 사업명 | 보조사업자 | 교부현황 | | | 평가결과 |
|------------------------------------|------------------|--------|--------|------------|------|
| | | 계 | 보조금 | 사업자 자부담 | |
| 지정면 포외경로당 온수기 설치 | 지정면 포외경로당 | 1,000 | 1,000 | - | 매우우수 |
| 지정면 마산할머니 경로당 벽지도배 및 장판교체 | 지정면 마산할머니 경로당 | 4,000 | 4,000 | - | 매우우수 |
| 지정면 양동경로당 주차장 정비 | 지정면 양동경로당 | 5,000 | 5,000 | - | 매우우수 |
| 부림면 개나리경로당 상수도연결 공사 | 부림면 개나리경로당 | 20,000 | 20,000 | - | 매우우수 |
| 부림면 중동경로당 외벽방수공사 | 부림면 중동경로당 | 22,000 | 22,000 | - | 매우우수 |
| 부림면 오소경로당 국기게양대 이전 및 싱크대 교체 | 부림면 오소경로당 | 5,000 | 5,000 | - | 매우우수 |
| 부림면 감암경로당 벽지도배 및 장판교체 | 부림면 감암경로당 | 4,000 | 4,000 | - | 매우우수 |
| 부림면 구산경로당 지붕도색 | 부림면 구산경로당 | 3,000 | 3,000 | - | 매우우수 |
| 부림면 난동경로당 창고설치 | 부림면 난동경로당 | 5,000 | 5,000 | - | 매우우수 |
| 봉수면 서암경로당 창고벽면보수 및 비가림시설 설치 | 봉수면 서암경로당 | 15,000 | 15,000 | - | 매우우수 |
| 봉수면 오산마을회관 계단 및 테라스 교체 | 봉수면 오산마을회관 | 5,000 | 5,000 | - | 매우우수 |
| 봉수면 죽전2구경로당 화장실 보수 | 봉수면 죽전2구경로당 | 3,000 | 3,000 | - | 매우우수 |
| 봉수면 서암경로당 화장실 신축 | 봉수면 서암경로당 | 27,720 | 27,720 | - | 매우우수 |
| 궁류면 신기경로당 벽지도배 및 화장실 배수공사 | 궁류면 신기경로당 | 4,000 | 4,000 | - | 매우우수 |
| 유곡면 유곡학구경로당 창문샤시 도배장판 및 전등교체 | 유곡면 유곡학구경로당 | 17,000 | 17,000 | - | 매우우수 |
| 유곡면 덕천경로당 창문샤시 도배장판 교체 | 유곡면 덕천경로당 | 10,000 | 10,000 | - | 매우우수 |
| 유곡면 세간1구경로당 도배장판 및 전등교체 | 유곡면 세간1구경로당 | 3,000 | 3,000 | - | 매우우수 |

| 사업명 | 보조사업자 | 교부현황 | | | 평가결과 |
|---------------------------------|----------------------------|---------|---------|------------|------|
| | | 계 | 보조금 | 사업자 자부담 | |
| 유곡면 송산학구경로당 마당 포장 | 유곡면 송산학구경로당 | 5,000 | 5,000 | - | 매우우수 |
| 경로당 소규모 시설개선 | 관내 경로당 | 30,000 | 30,000 | - | 매우우수 |
| 장애인 가족지원센터 급식지원 | 사)느티나무 장애인부모회 의령군지회장 | 10,000 | 10,000 | - | 매우우수 |
| 아이돌봄 추가 지원사업 | 의령군 건강가정다문화가족지 원센터 | 20,000 | 20,000 | - | 매우우수 |
| 자동 이정모 문집 발간 | 의령문화원 | 12,000 | 12,000 | - | 우수 |
| 전통민속놀이 및 오광대 전수 | 의령문화원 | 5,000 | 5,000 | - | 우수 |
| 2021년 경남민속예술축제 참가 종목 발굴 및 육성 | 의령문화원 | 10,000 | 10,000 | - | 우수 |
| 의령 태암서원 서재 복원사업 | 태암서원 | 255,000 | 255,000 | - | 매우미흡 |
| 의령향교 문묘제기 정비사업 | (재)의령향교 | 20,000 | 20,000 | - | 우수 |
| 제48회 의병제전 | 의병기념사업회 | 58,617 | 58,617 | - | 우수 |
| 2020 의령예술제 | 의령예술촌 | 47,436 | 30,000 | 17,436 | 우수 |
| 2020 성탄트리 점등 및 음악회 | 의령군기독교연합회 | 11,500 | 10,000 | 1,500 | 우수 |
| 의령부자 솔바위 해맞이 | 의령읍농업경영인회 | 6,500 | 6,000 | 500 | 우수 |
| 그라운드골프대회 참가지원 | 의령군 그라운드골프협회 | 2,000 | 2,000 | - | 보통 |
| 의령군수배 사회인 야구대회 | 의령군 야구협회 | 500 | 500 | - | 보통 |
| 의령군수기 클럽대항 축구대회 | 의령군 축구협회 | 250 | 250 | - | 보통 |
| 제13회 경남도지사기 장애인게이트볼대회 | 사)경남지체장애인협회 의령군지회 | 3,000 | 3,000 | - | 보통 |
| 의령군수배 풋살대회 | 보조사업자 미정 | 500 | 500 | - | 보통 |

| 사업명 | 보조사업자 | 교부현황 | | | 평가결과 |
|-----------------------------|--|---------|--------|------------|------|
| | | 계 | 보조금 | 사업자 자부담 | |
| 유소년축구클럽 교류전 | 보조사업자 미정 | 200 | 200 | - | 보통 |
| 영·호남 친선 축구대회 | 의령군청 축구회 | 200 | 200 | - | 보통 |
| 의령향교 석전대제(춘,추) 지원 | (재)의령향교 | 6,300 | 6,300 | - | 우수 |
| 의령 태암서원 제향(춘,추) 지원 | 태암서원 | 3,000 | 3,000 | - | 우수 |
| 의령 덕곡서원 춘향제례 지원 | 덕곡서원 | 1,500 | 1,500 | - | 우수 |
| 의령 기강서원 향사봉행 지원 | 기강서원식성균유적보 존회 | 75 | 75 | - | 보통 |
| 의령 미연서원 춘계대제 지원 | 미연서원 | 1,500 | 1,500 | - | 보통 |
| 의령군수배 토요일 전국동호인 테니스대회 | 의령군테니스협회 | 7,000 | 7,000 | - | 보통 |
| 자매결연 시군 체육동호회 교류전 | 의령군청골프클럽 | 150 | 150 | - | 보통 |
| 시장경영바우처 지원사업(국가직접 지원) | 의령전통시장상인회 | 5,238 | 5,238 | - | 우수 |
| 신반전통시장 운영지원 | 신반전통시장번영회 | 9,000 | 9,000 | - | 우수 |
| 소상공인 임대료 지원사업 | 의령군 관내 소상공인 200개소 | 60,000 | 60,000 | - | 우수 |
| 의령군 소상공인 경영환경개선사업 | 의령군 관내 소상공인 200개소 | 30,000 | 30,000 | - | 매우우수 |
| 택시 미터기 일체형 카드기 설치 보조 | (주)의령택시 등 4개 택시업체 | 32,160 | 32,160 | - | 매우우수 |
| 읍면 마을단위 전기시설 개선사업 | 유곡면 상촌마을 | 25,000 | 25,000 | - | 우수 |
| 소규모공동주택시설개선 사업 | 우진빌라 김명주, 청운상가빌라 전찬우, 코오롱빌라 최영수, 천우스카이빌라 양창호 | 116,500 | 80,000 | 36,500 | 매우우수 |
| 한센정착촌 간이양로시설 난방시설비 지원 | 신촌농원 | 6,000 | 6,000 | - | 매우우수 |

| 사업명 | 보조사업자 | 교부현황 | | | 평가결과 |
|---------------------------------------|--------------------------|---------|---------|------------|------|
| | | 계 | 보조금 | 사업자 자부담 | |
| 지역 응급의료기관 육성 | (의)벽암의료재단 의령병원 | 90,000 | 90,000 | - | 매우우수 |
| 응급의료관리료 지원 | (의)벽암의료재단 의령병원 | 16,800 | 16,800 | - | 매우우수 |
| 농업인 월급제 지원 | 농협중앙회 의령군지부 | 10,000 | 10,000 | - | 매우미흡 |
| 친환경쌀 재배단지 방제약제 지원 | 친환경 쌀 재배단지 11개소 | 240,000 | 168,000 | 72,000 | 매우우수 |
| 친환경쌀 재배단지 우렁이 지원 | 친환경 쌀 재배단지 11개소 | 50,000 | 35,000 | 15,000 | 매우우수 |
| 친환경 쌀 포장재 지원 | 모잔들영농조합법인, 흙사랑영농조합법인 | 21,000 | 14,700 | 6,300 | 우수 |
| 친환경 급식 육성품목 지원 | 친환경 급식 육성품목 재배 농업인 | 20,000 | 10,000 | 10,000 | 우수 |
| 생분해 멀칭필름 시범사업 | 농협중앙회 의령군지부 | 64,000 | 32,000 | 32,000 | 우수 |
| 먹노린제 방제약제 지원 | 벼 재배농가 중 먹노린제 피해 농가 | 10,000 | 5,000 | 5,000 | 우수 |
| 시설하우스 노후개폐기 자재 교체 사업 | 강병석 등 162농가 | 576,000 | 172,800 | 403,200 | 우수 |
| 시설하우스 작물생산성 향상 지원 | 김한수 등 372농가 | 280,000 | 112,000 | 168,000 | 우수 |
| 양상추 공동출하회 포장재 지원(지자체 협력사업-동부농협) | 의령동부농협협동조합 | 200,000 | 30,000 | 170,000 | 보통 |
| 양상추 공동출하농가 자재지원 | 양상추 작목반(정왕식 외 54명) | 100,000 | 50,000 | 50,000 | 보통 |
| 산지공판장 양파,마늘 출하활성화 지원 | 의령군토요애유통(주) | 60,000 | 60,000 | - | 보통 |
| 공동브랜드 농특산물 대형마트 판촉비 지원 | 의령군토요애유통(주) | 100,000 | 50,000 | 50,000 | 보통 |
| 농가형 가공제품 마케팅 기술지원 | 이부자방앗간망개떡(대 풍이혜선)등2개소 | 20,000 | 14,000 | 6,000 | 우수 |
| 한우우수혈통관리사업 | 의령축산업협동조합 | 100,000 | 100,000 | - | 매우우수 |
| 양봉농가 소초광 지원 | (사)한국양봉협회의령 군지부 | 80,000 | 40,000 | 40,000 | 우수 |

| 사업명 | 보조사업자 | 교부현황 | | | 평가결과 |
|------------------------------------|--------------------------------|---------|---------|------------|------|
| | | 계 | 보조금 | 사업자 자부담 | |
| 가축분퇴비 발효부숙 촉진제 지원 | (사)전국한우협회 의령군지부 | 60,000 | 30,000 | 30,000 | 우수 |
| 축산종합방역소운영 지원 | 의령축산업협동조합 | 36,000 | 36,000 | - | 매우우수 |
| 무침주사기 구입 지원사업 | 부림면 채영국 등 12명 | 104,280 | 72,996 | 31,284 | 매우우수 |
| 생각보다 가까운 의령에서 한달살아보기 프로그램 운영 | 화정 금동마을, 궁류 지동마을 | 10,000 | 10,000 | - | 우수 |
| 고품질 버섯 포장재 지원 | 김시수 등 28명 | 87,092 | 43,546 | 43,546 | 우수 |
| 봉황 생태단지 육묘장 보완 | 봉황생태단지 대표 박춘도 | 20,000 | 10,000 | 10,000 | 우수 |
| 다현 생태단지 육묘장 보완 | 다현 생태단지 대표 이권수 | 20,000 | 10,000 | 10,000 | 우수 |
| 농업인 가공사업장 시설장비 개선지원 | 효영식품(대표 문호일) 등 2개소 | 20,000 | 14,000 | 6,000 | 우수 |
| 폭염대비 안개분무시설지원 | 손태훈 외 5농가 | 65,000 | 35,000 | 30,000 | 보통 |
| 낙농 사육환경개선 지원사업 | 황성용 외 2농가 | 100,000 | 50,000 | 50,000 | 우수 |
| 미생물 발효사료 배합기 지원사업 | 정상운 등 3농가 | 105,500 | 50,000 | 55,500 | 우수 |
| 가축분퇴비 부숙관리용 시설장비 지원 | 봉수면 손윤식 등 6명 | 300,000 | 120,000 | 180,000 | 매우우수 |
| 청년귀농인 창업지원사업 | 노형래, 윤아정 | 100,000 | 50,000 | 50,000 | 우수 |
| 산초 특화단지 조성 | 김진근 등 7명 | 100,000 | 50,000 | 50,000 | 우수 |
| 기능성 멜론재배 시범 | 기능성 멜론재배 시범사업 협의회 대표 양재명 | 20,000 | 10,000 | 10,000 | 보통 |
| 체리 신소득 작물 단지 시범사업 | 조윤자 등 5농가 | 30,000 | 15,000 | 15,000 | 보통 |
| 핵과류 유해조수 방조망설치 지원 | 없음 | 30,000 | 15,000 | 15,000 | 매우미흡 |
| 블루베리 포장재 지원 | 블루베리 포장재 지원 협의회 대표 심석종 | 20,000 | 10,000 | 10,000 | 보통 |

| 사업명 | 보조사업자 | 교부현황 | | | 평가결과 |
|-----------------------|------------------------|--------|--------|------------|------|
| | | 계 | 보조금 | 사업자 자부담 | |
| 고품질 벼 첫 안정생산 장비 지원 | 정충원 등 7명 | 57,580 | 28,790 | 28,790 | 우수 |
| 추석맞이 민속소싸움대회 | (사)한국민속소싸움협 회 의령군지회 | 10,000 | 10,000 | - | 보통 |
| 농악단 운영지원 | 가례면 풍물패 | 2,500 | 2,500 | - | 매우우수 |
| 농악단 운영지원 | 칠곡면 농악단 | 2,500 | 2,500 | - | 매우우수 |
| 농악단 운영지원 | 대의면 농악단 | 2,500 | 2,500 | - | 매우우수 |
| 농악단 운영지원 | 화정면 농악단 | 2,500 | 2,500 | - | 매우우수 |
| 농악단 운영지원 | 정곡면 한소리농악단 | 2,500 | 2,500 | - | 매우우수 |
| 농악단 운영지원 | 지정면 농악단 | 2,500 | 2,500 | - | 매우우수 |
| 농악단 운영지원 | 하늘울림회 | 2,500 | 2,500 | - | 매우우수 |
| 농악단 운영지원 | 부림면 농악단 | 2,500 | 2,500 | - | 보통 |
| 농악단 운영지원 | 궁류면 농악단 | 2,500 | 2,500 | - | 매우우수 |
| 농악단 운영지원 | 유곡면 농악단 | 2,500 | 2,500 | - | 매우우수 |

9-7. 행사·축제 원가회계 정보

❖ 2020년에 개최한 모든 행사·축제 현황(별지 작성 가능)

(단위 : 건, 천원)

| 연도 | 유형 구분 * | 행사·축제명 | 개최기간 | 주요내용 | 원가정보 | | | 소관 부서 | 전화 번호 |
|-----|---------------|----------------------|-----------------------------|--|----------|---------------|------------------|----------------|--------------|
| | | | | | 총원가 ㉠ | 사업 수익 ㉡ | 순원가 ㉢=㉠- ㉡ | | |
| 총 계 | | | | | 763,657 | 0 | 763,657 | - | |
| 1 | ② | 의령 농특산물 축제 | 2020.11.20. ~2020.12.05 | 농특산물 전시, 시식, 판매행사 및 각종 부대행사 | 104,650 | 0 | 104,650 | 농업 기술 센터 | 570- 4112 |
| 2 | ③ | 의령군수 배 경남 볼링대회 | 2020.07.11. ~2020.07.12 | 볼링 개인 예선 및 본선전 | 9,500 | 0 | 9,500 | 문화 관광 과 | 570- 2523 |
| 3 | ⑥ | 천강문학 상 작품 공모 | 2020.08.20.~ 2021.04.22. | 천강문학상작품공 모및 시상 ○ 작 품 공 모:2020.8. 20. ~ 12. 31. ○ 작 품 접 수:2021.1.1.~1.31. ○ 시상식 : 2021. 4 .22. | 90,000 | 0 | 90,000 | 문화 관광 과 | 570- 2504 |
| 4 | ④ | 군민취회 대회 | 2020.10.12.~ 2020.10.16. | 서예대회 실시 | 6,650 | 0 | 6,650 | 문화 관광 과 | 570- 2503 |
| 5 | ⑥ | 군민무료 영화 상영 | 2020.06.25.~ 2020.06.25. | 청춘영화제 영화 상영 및 부대행사 | 16,877 | 0 | 16,877 | 문화 관광 과 | 570- 2505 |
| 6 | ③ | 의령예술 촌 작품 전시회 | 2020.05.07.~ 2020.12.31. | 2020봄을여는향기 전5.7.~5.22. 의령예술촌개촌21 주 년 기 념 작 품 전 5.23.~7.24. 2020여름낭만전작 품전7.25.~10.09. 제22회아름다운의 령 전 작 품 전 10.31.~12.31. 2019의령예술제 10.13. | 25,650 | 0 | 25,650 | 문화 관광 과 | 570- 2505 |
| 7 | ④ | 세간마을 동신제 | 2020.02.03.~ 2020.02.06. | 당산목 및 천연기 념물(의령 세간리 은행나무 및 현고 수)에 대한 세간 마을 주민들의 동 신제 및 화합 한 마당 | 2,000 | 0 | 2,000 | 문화 관광 과 | 570- 2534 |

| 연도 | 유형 구분 * | 행사추진명 | 개최기간 | 주요내용 | 원가정보 | | | 소관 부서 | 전화 번호 |
|----|---------------|---|-----------------------------|---|----------|---------------|------------------|---------------------|--------------|
| | | | | | 총원가 ① | 사업 수익 ② | 순원가 ③=①- ② | | |
| 8 | ⑥ | 군민감동 시화전 | 2020.11.14. ~2020.12.04. | 군민감동 시화전 전시 | 2,850 | 0 | 2,850 | 문화 관광 과 | 570- 2505 |
| 9 | ③ | 의령군 초중등 학생글짓기 대회 | 2020.09.28.~ 2020.10.16. | 초중등 학생 글짓 기 대회 개최 | 5,700 | 0 | 5,700 | 문화 관광 과 | 570- 2503 |
| 10 | ③ | 성탄트리 점등식 및 음악회 | 2020.12.01.~ 2021.01.01. | 성탄트리 점등 및 음악회 | 9,500 | 0 | 9,500 | 문화 관광 과 | 570- 2505 |
| 11 | ③ | 제13회 경남도지 사기 장애인게 이트볼 대회 | 2020.07.02.~ 2020.07.02. | 우리도내거주등록 장애인으로 게이트 볼동호회에서 활동 하고있는 동호인중 자질을 갖춘선수를 경남지체장애인협 회와 경남농아인협 회에서 선발하여 40개팀을초청하여 경기 | 2,850 | 0 | 2,850 | 문화 관광 과 | 570- 2523 |
| 12 | ⑥ | 지방문예 회관 우수공연 프로그램 지원사업 | 2020.01.01.~ 2020.12.31. | 2019년 문예회관 과 함께하는 방방 곡곡 문화공감사 업 지원을 통한 민간, 국공립예술 단체 우수공연프 로그램 유치(김 영임&김용임과 함 께하는 희희낙락 등 4개 공연) | 143,645 | 0 | 143,645 | 시설 관리 사업 소 | 570- 4922 |
| 13 | ⑥ | 의령군민 문화회관 자체 기획공연 | 2020.01.01.~ 2020.12.31. | 군민들의 선호도를 반영해 선정한 중, 대규모 기획 공연 개최(2019 트로트 빅쇼 등 7개 공연), 한국문화재단단 굿 보러가자 공연 유치 | 229,990 | 0 | 229,990 | 시설 관리 사업 소 | 570- 4922 |

| 연도 | 행사·축제 유형구분* | 행사·축제명 | 개최기간 | 주요내용 | 원가정보 | | | 소관 부서 | 전화 번호 |
|----|-------------|--------------------|-----------------------------|---|----------|---------------|------------------|------------|----------|
| | | | | | 총원가 ㉠ | 사업 수익 ㉡ | 순원가 ㉢=㉠- ㉡ | | |
| 14 | ⑥ | 문화가 있는 날 공연 및 영화상영 | 2020.01.01.~ 2020.12.31. | 2019년 지역문화 예술회관 문화가 있는 날 공연산책 지원사업 및 자체 문화가 있는 날 공연 기획을 통한 지역 밀착 맞춤형 공연프로그램 개최(청춘 길을 따라 걷다 등 8개 공연) | 80,090 | 0 | 80,090 | 시설 관리 사업 소 | 570-4922 |
| 15 | ④ | 의병박물관 특별전 | 2020.01.01.~ 2020.12.31. | 박물관 특별기획전, 대외교류전 및 지역유망작가 사진전 개최 | 8,715 | 0 | 8,715 | 시설 관리 사업 소 | 570-2843 |
| 16 | ② | 의령전통 시장 한마음축제 | 2020.11.06.~ 2021.11.08. | -온누리상품권페이백행사 -방문객기념품증정 -경품추첨이벤트 등 | 9,500 | 0 | 9,500 | 일자리경제과 | 570-3123 |
| 17 | ② | 신반시장 한마음축제 | 2020.11.04.~ 2020.11.09. | -온누리상품권페이백이벤트병행 -방문객기념품증정 -경품추첨이벤트 | 9,500 | 0 | 9,500 | 일자리경제과 | 570-3123 |
| 18 | ⑥ | 채용박람회 개최 | 2020.11.19.~ 2020.11.19. | 채용면접, 취업컨설팅, 우수기업홍보, 부대행사관등 구성 직접참가기업체면접채용관및이력서 사진촬영부대행사 배치 소식지, 지역언론 사보도자료제공 팸플렛제작배포및 현수막제작게시 | 5,990 | 0 | 5,990 | 일자리경제과 | 570-3104 |

▶ 행사·축제 유형구분 : ① 사회적 약자배려 ② 지역특산물·전통시장 활성화 ③ 주민화합과 건강한 지역사회 ④ 전통문화 계승·보존·홍보 ⑤ 국제 우호 친선 협력 ⑥ 기타

2020회계연도 행사·축제별 원가회계정보

의령 농특산물 축제

의령군 농업기술센터

사업개요

- 사업목적 : 1. 농업환경 변화에 대응하고 청정의령 농특산물 우수성으로 농업 경쟁력 강화 및 지역경제 활성화
2. 농업축제를 통한 농업발전과 농업인 화합으로 지역발전 기여
- 개최기간 / 최초개최연도 / 개최횟수 : 2020.11.20 ~ 2020.12.05 (16일) / 2019 / 2
- 사업내용 : 농특산물 전시, 시식, 판매행사 및 각종 부대행사
- 운영방식 : 자치단체 직접집행() 민간위탁(○) 산하기관 출연() 기타()
- 시행주체(주최) / 수탁기관(주관) / 후원기관
: 의령 농특산물 축제위원회 / 의령 농특산물 축제위원회(의령 농특산물 축제위원회) / 의령군
- 행사축제 구분 : 행사() 축제(○)
- 행사축제 유형 : ② 지역특산물 · 전통시장 활성화

예산액 및 집행액

(단위 : 천원)

| 구 분 | 2020년 | 2019년 |
|-------|-------------------------------------|---------|
| 예 산 액 | 270,000 (국비 0, 시도비 0, 시군구비 270,000) | 270,000 |
| 집 행 액 | 104,650 (국비 0, 시도비 0, 시군구비 104,650) | 270,000 |

* 집행액과 총원가의 합계는 감가상각비 등으로 차이가 발생할 수 있음

행사·축제 원가

(단위 : 천원)

| 총원가(비용) ㉑ | | | | | 사업수익(수익) ㉒ | | 순원가(자치단체 순부담액) ㉓=㉑-㉒ | |
|-------------|-----------|---------|---------|--------------|-------------|-----------------|-------------------------|---|
| 구 분 | | | 합계 | 지자체 100%* | 수탁기관 0%* | | | |
| 계 | | | 104,650 | 104,650 | 0 | 계 | 0 | |
| 인건비 | | | 0 | 0 | 0 | 보조 금 | 국비 | 0 |
| 운 영 비 | 행사직 접비 | 소 계 | 104,650 | 104,650 | 0 | | | |
| | | 인쇄비 | 0 | 0 | 0 | | | |
| | | 소모품비 | 0 | 0 | 0 | | | |
| | | 제세공과금 | 0 | 0 | 0 | | | |
| | | 보험료 | 0 | 0 | 0 | | | |
| | | 출장비 | 0 | 0 | 0 | | | |
| | | 연구개발비 | 0 | 0 | 0 | | | |
| | | 업무추진비 | 0 | 0 | 0 | | | |
| | | 연료비 | 0 | 0 | 0 | | | |
| 기타행사운영비 | | | 104,650 | 104,650 | 0 | 서비스 요금 | 사용료 수익 | 0 |
| 대외홍 보비 | 홍보및광고비 | 홍보및광고비 | 0 | 0 | 0 | | | |
| | | 소계 | 0 | 0 | 0 | | | |
| | | 행사관련시설비 | 0 | 0 | 0 | | | |
| 시설장 비비 | | 임차료 | 0 | 0 | 0 | | | |
| | | 소계 | 0 | 0 | 0 | | | |
| | | 외빈초청여비 | 0 | 0 | 0 | | | |
| 참가자 보상비 | | 행사실비보상비 | 0 | 0 | 0 | | | |
| | | 감가상각비 | 0 | 0 | 0 | | | |
| 기타 | | | 0 | 0 | 0 | ** 수탁기관 자체수입 | | |

효과(결과)

| 계 획 | 결 과 |
|--|--|
| ○ 지역경제파급효과 : 187,529 천원 | ○ 지역경제파급효과 : 104,650 천원 |
| ○ 근거 : 코로나19로 오프라인에서 온라인 행사로 축제 방향 전환, 온라인 축제로의 기반조성 및 홍보 수단 다양화 모색 | ○ 근거 : 코로나19 상황에 따른 오프라인 행사 축소로 계획보다 효과 감소 유튜브, 블로그 체험단 네아바라이브쇼핑 등 의령군 및 토요애 브랜드 인지도 확대 |
| ○ 기타 : | ○ 기타 : |

2020회계연도 행사·축제별 원가회계정보

의령군수배 경남 볼링대회

의령군 문화관광과

사업개요

- 사업목적 : 볼링인구 저변 확대 및 의령군 홍보
- 개최기간 / 최초개최연도 / 개최횟수 : 2020.07.11 ~ 2020.07.12 (2일) / 2011년 / 10
- 사업내용 : 볼링 개인 예선 및 본선전
- 운영방식 : 자치단체 직접집행() 민간위탁(○) 산하기관 출연() 기타()
- 시행주체(주최) / 수탁기관(주관) / 후원기관 : 의령군 / 의령군볼링협회 /
- 행사축제 구분 : 행사(○) 축제()
- 행사축제 유형 : ③ 주민화합과 건강한지역사회

예산액 및 집행액

(단위 : 천원)

| 구 분 | 2020년 | 2019년 |
|-------|---------------------------------|-------|
| 예 산 액 | 9,500 (국비 0, 시도비 0, 시군구비 9,500) | 5,800 |
| 집 행 액 | 9,500 (국비 0, 시도비 0, 시군구비 9,500) | 5,800 |

* 집행액과 총원가의 합계는 감가상각비 등으로 차이가 발생할 수 있음

행사·축제 원가

(단위 : 천원)

| 총원가(비용) ㉑ | | | | | 사업수익(수익) ㉒ | | 순원가(자치단체 순부담액) ㉓=㉑-㉒ | |
|-------------|------------|---------|-------|--------------|-------------|------------------|-------------------------|---|
| 구 분 | | | 합계 | 지자체 100%* | 수탁기관 0%* | | | |
| 계 | | | 9,500 | 9,500 | 0 | 계 | 0 | |
| 인건비 | | | 0 | 0 | 0 | 보조 금 | 국비 | 0 |
| 운 영 비 | 행사직 접비 | 소 계 | 5,470 | 5,470 | 0 | | | |
| | | 인쇄비 | 0 | 0 | 0 | | | |
| | | 소모품비 | 50 | 50 | 0 | | | |
| | | 제세공과금 | 0 | 0 | 0 | | | |
| | | 보험료 | 0 | 0 | 0 | | | |
| | | 출장비 | 0 | 0 | 0 | | | |
| | | 연구개발비 | 0 | 0 | 0 | | | |
| | | 업무추진비 | 36 | 36 | 0 | | | |
| | | 연료비 | 0 | 0 | 0 | | | |
| | 기타행사운영비 | 5,384 | 5,384 | 0 | | | | |
| | 대외홍 보비 | 홍보및광고비 | 530 | 530 | 0 | | | |
| | | 소계 | 0 | 0 | 0 | | | |
| | 시설장 비비 | 행사관련시설비 | 0 | 0 | 0 | | | |
| | | 임차료 | 0 | 0 | 0 | | | |
| | 참가자 보상비 | 소계 | 3,500 | 3,500 | 0 | | | |
| | | 외빈초청여비 | 0 | 0 | 0 | | | |
| | | 행사실비보상비 | 3,500 | 3,500 | 0 | | | |
| 감가상각비 | | | 0 | 0 | 0 | 서비스 요금 | 사용료 수익 | 0 |
| 기타 | | | 0 | 0 | 0 | | | |
| | | | | | | ** 수탁기관 자체수입) | | |

효과(결과)

| 계 획 | 결 과 |
|-----------------------|-----------------------|
| ○ 지역경제파급효과 : 9,500 천원 | ○ 지역경제파급효과 : 9,500 천원 |
| ○ 근거 : 정산서 | ○ 근거 : 정산서 |
| ○ 기타 : | ○ 기타 : |

2020회계연도 행사·축제별 원가회계정보

천강문학상 작품 공모

의령군 문화관광과

사업개요

- 사업목적 : 의령군 천강문학상 공모
- 개최기간 / 최초개최연도 / 개최횟수 : 2020.08.20 ~ 2021.04.22 (246일) / 2009 / 10
- 사업내용 : 천강문학상 작품 공모 및 시상
 - 작품공모 : 2020. 8. 20. ~ 12. 31.
 - 작품접수 : 2021. 1. 1. ~ 1. 31.
 - 시상식 : 2021. 4. 22.
- 운영방식 : 자치단체 직접집행() 민간위탁(○) 산하기관 출연() 기타()
- 시행주체(주최) / 수탁기관(주관) / 후원기관
: 의령군 / 한국문인협회의령지부 /
- 행사축제 구분 : 행사(○) 축제()
- 행사축제 유형 : ⑥ 기타

예산액 및 집행액

(단위 : 천원)

| 구 분 | 2020년 | 2019년 |
|-------|-----------------------------------|--------|
| 예 산 액 | 90,000 (국비 0, 시도비 0, 시군구비 90,000) | 90,000 |
| 집 행 액 | 90,000 (국비 0, 시도비 0, 시군구비 90,000) | 90,000 |

* 집행액과 총원가의 합계는 감가상각비 등으로 차이가 발생할 수 있음

행사·축제 원가

(단위 : 천원)

| 총원가(비용) ㉠ | | | | | 사업수익(수익) ㉢ | | 순원가(자치단체 순부담액) ㉡=㉠-㉢ | |
|-------------|------------|---------|--------|--------------|-------------|-----------------------|-------------------------|---|
| 구 분 | | | 합계 | 지자체 100%* | 수탁기관 0%* | | | |
| 계 | | | 90,000 | 90,000 | 0 | 계 | 0 | |
| 인건비 | | | 0 | 0 | 0 | 보조 금 | 국비 | 0 |
| 운 영 비 | 행사직 접비 | 소 계 | 17,959 | 17,959 | 0 | | | |
| | | 인쇄비 | 10,000 | 10,000 | 0 | | | |
| | | 소모품비 | 0 | 0 | 0 | | | |
| | | 제세공과금 | 979 | 979 | 0 | | | |
| | | 보험료 | 0 | 0 | 0 | | | |
| | | 출장비 | 0 | 0 | 0 | | | |
| | | 연구개발비 | 0 | 0 | 0 | | | |
| | | 업무추진비 | 4,245 | 4,245 | 0 | | | |
| | | 연료비 | 0 | 0 | 0 | | | |
| | | 기타행사운영비 | 2,734 | 2,734 | 0 | | | |
| | 대외홍 보비 | 홍보및광고비 | 850 | 850 | 0 | 서 비 수 입 금 | 사용료 수익 | 0 |
| | 시설장 비비 | 소계 | 0 | 0 | 0 | | 기타 수익 | 0 |
| | | 행사관련시설비 | 0 | 0 | 0 | | | |
| | | 임차료 | 0 | 0 | 0 | | | |
| | 참가자 보상비 | 소계 | 71,191 | 71,191 | 0 | | | |
| | | 외빈초청여비 | 0 | 0 | 0 | | | |
| | | 행사실비보상비 | 71,191 | 71,191 | 0 | | | |
| 감가상각비 | | | 0 | 0 | 0 | ** 수탁기관 자체수입 | | |
| 기타 | | | 0 | 0 | 0 | | | |

효과(결과)

| 계 획 | 결 과 |
|------------------------|------------------------|
| ○ 지역경제파급효과 : 90,000 천원 | ○ 지역경제파급효과 : 90,000 천원 |
| ○ 근거 : 정산서 | ○ 근거 : 정산서 |
| ○ 기타 : | ○ 기타 : |

2020회계연도 행사·축제별 원가회계정보

군민취호대회

의령군 문화관광과

사업개요

- 사업목적 : 서예저변확대와 활성화
- 개최기간 / 최초개최연도 / 개최횟수 : 2020.10.12 ~ 2020.10.16 (5일) / 2001 / 20
- 사업내용 : 서예대회 실시
- 운영방식 : 자치단체 직접집행() 민간위탁(○) 산하기관 출연() 기타()
- 시행주체(주최) / 수탁기관(주관) / 후원기관 : 의령군 / 의령문화원 /
- 행사축제 구분 : 행사(○) 축제()
- 행사축제 유형 : ④ 전통문화 계승·보전·홍보

예산액 및 집행액

(단위 : 천원)

| 구분 | 2020년 | 2019년 |
|-----|---------------------------------|-------|
| 예산액 | 6,650 (국비 0, 시도비 0, 시군구비 6,650) | 6,650 |
| 집행액 | 6,650 (국비 0, 시도비 0, 시군구비 6,650) | 6,650 |

* 집행액과 총원가의 합계는 감가상각비 등으로 차이가 발생할 수 있음

행사·축제 원가

(단위 : 천원)

| 총원가(비용) ㉑ | | | | | 사업수익(수익) ㉒ | | 순원가(자치단체 순부담액) ㉓=㉑-㉒ | |
|-------------|-----------|-------|--------------|-------------|-----------------------|------------------|-------------------------|---|
| 구 분 | | 합계 | 지자체 100%* | 수탁기관 0%* | | | | |
| 계 | | 6,650 | 6,650 | 0 | 계 | 0 | 6,650 | |
| 인건비 | | 0 | 0 | 0 | 보조 금 | 국비 | | 0 |
| 운 영 비 | 행사직 접비 | 소 계 | 6,650 | 6,650 | | | | |
| | | 인쇄비 | 0 | 0 | | 0 | | |
| | | 소모품비 | 0 | 0 | | 0 | | |
| | | 제세공과금 | 0 | 0 | | 0 | | |
| | | 보험료 | 0 | 0 | | 0 | | |
| | | 출장비 | 0 | 0 | | 0 | | |
| | | 연구개발비 | 0 | 0 | | 0 | | |
| | | 업무추진비 | 0 | 0 | | 0 | | |
| | | 연료비 | 0 | 0 | | 0 | | |
| | 기타행사운영비 | 6,650 | 6,650 | 0 | | | | |
| 대외홍 보비 | 홍보및광고비 | 0 | 0 | 0 | 선 비 수 요 금 | 사용료 수익 | | 0 |
| | | 소계 | 0 | 0 | | | | |
| 시설장 비비 | 행사관련시설비 | 0 | 0 | 0 | | 기타 수익 | | 0 |
| | 임차료 | 0 | 0 | 0 | | | | |
| | 소계 | 0 | 0 | 0 | | | | |
| 참가자 보상비 | 외빈초청여비 | 0 | 0 | 0 | | | | |
| | 행사실비보상비 | 0 | 0 | 0 | | | | |
| 감가상각비 | | 0 | 0 | 0 | | ** 수탁기관 자체수입) | | |
| 기타 | | 0 | 0 | 0 | | | | |

효과(결과)

| 계 획 | 결 과 |
|-----------------------|-----------------------|
| ○ 지역경제파급효과 : 6,650 천원 | ○ 지역경제파급효과 : 6,650 천원 |
| ○ 근거 : 보조금 교부 신청서 | ○ 근거 : 보조금 정산서 |
| ○ 기타 : | ○ 기타 : |

2020회계연도 행사·축제별 원가회계정보

군민무료영화 상영

의령군 문화관광과

사업개요

- 사업목적 : 군민 문화수준 향상 및 여가 생활 증진
- 개최기간 / 최초개최연도 / 개최횟수 : 2020.06.25 ~ 2020.06.25 (1일) / 2019 / 01
- 사업내용 : 청춘영화제 영화상영 및 부대행사
- 운영방식 : 자치단체 직접집행(○) 민간위탁() 산하기관 출연() 기타()
- 시행주체(주최) / 수탁기관(주관) / 후원기관 : 의령군 / /
- 행사축제 구분 : 행사(○) 축제()
- 행사축제 유형 : ⑥ 기타

예산액 및 집행액

(단위 : 천원)

| 구 분 | 2020년 | 2019년 |
|-------|-----------------------------------|--------|
| 예 산 액 | 18,500 (국비 0, 시도비 0, 시군구비 18,500) | 18,500 |
| 집 행 액 | 16,877 (국비 0, 시도비 0, 시군구비 16,877) | 16,877 |

* 집행액과 총원가의 합계는 감가상각비 등으로 차이가 발생할 수 있음

행사·축제 원가

(단위 : 천원)

| 총원가(비용) ㉑ | | | | | 사업수익(수익) ㉒ | | 순원가(자치단체 순부담액) ㉓=㉑-㉒ |
|-------------|-----------|--------|--------|--------------|-----------------------|------------------|-------------------------|
| 구 분 | | | 합계 | 지자체 100%* | 수탁기관 0%* | | |
| 계 | | | 16,877 | 16,877 | 0 | 계 | 0 |
| 인건비 | | | 0 | 0 | 0 | 보조 금 | 국비 |
| 운 영 비 | 행사직 접비 | 소 계 | 16,877 | 16,877 | 0 | | |
| | | 인쇄비 | 0 | 0 | 0 | | |
| | | 소모품비 | 0 | 0 | 0 | | |
| | | 제세공과금 | 0 | 0 | 0 | | |
| | | 보험료 | 0 | 0 | 0 | | |
| | | 출장비 | 0 | 0 | 0 | | |
| | | 연구개발비 | 0 | 0 | 0 | | |
| | | 업무추진비 | 144 | 144 | 0 | | |
| | | 연료비 | 0 | 0 | 0 | | |
| | 기타행사운영비 | 16,733 | 16,733 | 0 | | | |
| 대외홍 보비 | 홍보및광고비 | 0 | 0 | 0 | 선 비 소 요 금 | 사용료 수익 | 0 |
| | 시설장 비비 | 소계 | 0 | 0 | | 0 | |
| 행사관련시설비 | | 0 | 0 | 0 | | | |
| 임차료 | | 0 | 0 | 0 | | | |
| 참가자 보상비 | 소계 | 0 | 0 | 0 | | | |
| | 외빈초청여비 | 0 | 0 | 0 | | | |
| | 행사실비보상비 | 0 | 0 | 0 | | | |
| 감가상각비 | | | 0 | 0 | 0 | ** 수탁기관 자체수입) | |
| 기타 | | | 0 | 0 | 0 | | |

효과(결과)

| 계 획 | 결 과 |
|------------------------|------------------------|
| ○ 지역경제파급효과 : 16,877 천원 | ○ 지역경제파급효과 : 16,877 천원 |
| ○ 고용유발효과 : 50 명 | ○ 고용유발효과 : 50 명 |
| ○ 기타 : | ○ 기타 : |

2020회계연도 행사·축제별 원가회계정보

의령예술촌 작품 전시회

의령군 문화관광과

사업개요

- 사업목적 : 문화예술의 산업육성 및 지역경제 활성화 기여
- 개최기간 / 최초개최연도 / 개최횟수 : 2020.05.07 ~ 2020.12.31 (239일) / 2000 / 1
- 사업내용 : 2020봄을여는 향기전5.7.~5.22.
의령예술촌개촌21주년기념작품전5.23.~7.24.
2020여름낭만전 작품전 7.25.~10.09.
제22회 아름다운의령전작품전 10.31.~12.31.
2019의령예술제 10.13.
- 운영방식 : 자치단체 직접집행(○) 민간위탁() 산하기관 출연() 기타()
- 시행주체(주최) / 수탁기관(주관) / 후원기관
: 의령군 / 의령예술촌 /
- 행사축제 구분 : 행사(○) 축제()
- 행사축제 유형 : ③ 주민화합과 건강한지역사회

예산액 및 집행액

(단위 : 천원)

| 구 분 | 2020년 | 2019년 |
|-------|-----------------------------------|--------|
| 예 산 액 | 25,650 (국비 0, 시도비 0, 시군구비 25,650) | 25,650 |
| 집 행 액 | 25,650 (국비 0, 시도비 0, 시군구비 25,650) | 25,650 |

* 집행액과 총원가의 합계는 감가상각비 등으로 차이가 발생할 수 있음

행사·축제 원가

(단위 : 천원)

| 총원가(비용) ㉑ | | | | | 사업수익(수익) ㉒ | | 순원가(자치단체 순부담액) ㉓=㉑-㉒ | | |
|-------------|------------|---------|--------------|-------------|------------------|------------------|-------------------------|----------|---|
| 구 분 | | 합계 | 지자체 100%* | 수탁기관 0%* | | | | | |
| 계 | | 25,650 | 25,650 | 0 | 계 | 0 | 25,650 | | |
| 인건비 | | 0 | 0 | 0 | 보조 금 | 국비 | | 0 | |
| 운 영 비 | 행사직 접비 | 소 계 | 25,650 | 25,650 | | | | | 0 |
| | | 인쇄비 | 8,800 | 8,800 | | | | | 0 |
| | | 소모품비 | 0 | 0 | | | | | 0 |
| | | 제세공과금 | 0 | 0 | | | | | 0 |
| | | 보험료 | 0 | 0 | | 0 | | | |
| | | 출장비 | 0 | 0 | | 0 | | | |
| | | 연구개발비 | 0 | 0 | | 0 | | | |
| | | 업무추진비 | 0 | 0 | | 0 | | | |
| | | 연료비 | 0 | 0 | | 0 | | | |
| | 기타행사운영비 | 16,850 | 16,850 | 0 | | | | | |
| 대외홍 보비 | 홍보및광고비 | 0 | 0 | 0 | 선 정 기 금 | 사용료 수익 | | 0 | |
| | | 소계 | 0 | 0 | | | | | 0 |
| | 시설장 비비 | 행사관련시설비 | 0 | 0 | | 0 | | 기타 수익 | 0 |
| | | 임차료 | 0 | 0 | | 0 | | | |
| | | 소계 | 0 | 0 | | 0 | | | |
| | 참가자 보상비 | 외빈초청여비 | 0 | 0 | | 0 | | | |
| | | 행사실비보상비 | 0 | 0 | | 0 | | | |
| 감가상각비 | | 0 | 0 | 0 | | ** 수탁기관 자체수입) | | | |
| 기타 | | 0 | 0 | 0 | | | | | |

효과(결과)

| 계 획 | 결 과 |
|------------------------|------------------------|
| ○ 지역경제파급효과 : 25,650 천원 | ○ 지역경제파급효과 : 25,650 천원 |
| ○ 기타 : | ○ 기타 : |

2020회계연도 행사·축제별 원가회계정보

세간마을 동신제

의령군 문화관광과

사업개요

- 사업목적 : 세간마을 동신제는 마을 대대로 이어져 오는 전통행사로 천연기념물인 은행나무와 현고수를 신격화하여 지내는 목신제로 마을 주민이 직접 참여하여 주민화합과 자연문화에 대한 보호의식 고취 및 보존 관리 효과를 높이기 위함.
- 개최기간 / 최초개최연도 / 개최횟수 : 2020.02.03 ~ 2020.02.06 (4일) / 2013 / 7
- 사업내용 : 당산목 및 천연기념물(의령 세간리 은행나무 및 현고수)에 대한 세간마을 주민들의 동신제 및 화합 한마당
- 운영방식 : 자치단체 직접집행() 민간위탁() 산하기관 출연() 기타(○)
- 시행주체(주최) / 수탁기관(주관) / 후원기관 : 유곡면 세간마을회 / /
- 행사축제 구분 : 행사(○) 축제()
- 행사축제 유형 : ④ 전통문화 계승·보존·홍보

예산액 및 집행액

(단위 : 천원)

| 구 분 | 2020년 | 2019년 |
|-------|-----------------------------------|-------|
| 예 산 액 | 2,000 (국비 1,400, 시도비 0, 시군구비 600) | 2,000 |
| 집 행 액 | 2,000 (국비 1,400, 시도비 0, 시군구비 600) | 2,000 |

* 집행액과 총원가의 합계는 감가상각비 등으로 차이가 발생할 수 있음

행사·축제 원가

(단위 : 천원)

| 총원가(비용) ㉠ | | | | | 사업수익(수익) ㉡ | | 순원가(자치단체 순부담액) ㉢=㉠-㉡ | |
|-------------|------------|---------|---------|--------------|-------------|-----------------|-------------------------|---|
| 구 분 | | | 합계 | 지자체 100%* | 수탁기관 0%* | | | |
| 계 | | | 104,650 | 104,650 | 0 | 계 | 0 | |
| 인건비 | | | 0 | 0 | 0 | | | |
| 운 영 비 | 행사직 접비 | 소 계 | 104,650 | 104,650 | 0 | 보조 금 | 국비 | 0 |
| | | 인쇄비 | 0 | 0 | 0 | | | |
| | | 소모품비 | 0 | 0 | 0 | | | |
| | | 제세공과금 | 0 | 0 | 0 | | 시도비 | 0 |
| | | 보험료 | 0 | 0 | 0 | | | |
| | | 출장비 | 0 | 0 | 0 | | | |
| | | 연구개발비 | 0 | 0 | 0 | | | |
| | | 업무추진비 | 0 | 0 | 0 | | | |
| | | 연료비 | 0 | 0 | 0 | | | |
| | 기타행사운영비 | 104,650 | 104,650 | 0 | 서비(임대 금) | 사용료 수익 | 0 | |
| | 대외홍 보비 | 홍보및광고비 | 0 | 0 | | | | 0 |
| | | 소계 | 0 | 0 | | | | 0 |
| | 시설장 비비 | 행사관련시설비 | 0 | 0 | | | | 0 |
| | | 임차료 | 0 | 0 | | 0 | | |
| | 참가자 보상비 | 소계 | 0 | 0 | | 0 | | |
| | | 외빈초청여비 | 0 | 0 | | 0 | | |
| | | 행사실비보상비 | 0 | 0 | | 0 | | |
| 감가상각비 | | | 0 | 0 | 0 | | | |
| 기타 | | | 0 | 0 | 0 | ** 수탁기관 자체수입 | | |

효과(결과)

| 계 획 | 결 과 |
|--|--|
| ○ 지역경제파급효과 : 187,529 천원 | ○ 지역경제파급효과 : 104,650 천원 |
| ○ 근거 : 코로나19로 오프라인에서 온라인 행사로 축제 방향 전환, 온라인 축제로의 기반조성 및 홍보 수단 다양화 모색 | ○ 근거 : 코로나19 상황에 따른 오프라인 행사 축소로 계획보다 효과 감소 유튜브, 블로그 체험단, 네이버라이브소핑 등 의령군 및 토요일에 브랜드 인지도 확대 |
| ○ 기타 : | ○ 기타 : |

2020회계연도 행사·축제별 원가회계정보

군민감동 시화전

의령군 문화관광과

사업개요

- 사업목적 : 군민과 함께 시화를 통한 감성 소통
- 개최기간 / 최초개최연도 / 개최횟수 : 2020.11.14 ~ 2020.12.04 (21일) / 2015 / 5
- 사업내용 : 군민감동 시화전 전시
- 운영방식 : 자치단체 직접집행() 민간위탁(○) 산하기관 출연() 기타()
- 시행주체(주최) / 수탁기관(주관) / 후원기관 : 의령군 / (사)한국문인협회의령지부 /
- 행사축제 구분 : 행사(○) 축제()
- 행사축제 유형 : ⑥ 기타

예산액 및 집행액

(단위 : 천원)

| 구 분 | 2020년 | 2019년 |
|-------|---------------------------------|-------|
| 예 산 액 | 2,850 (국비 0, 시도비 0, 시군구비 2,850) | 3,000 |
| 집 행 액 | 2,850 (국비 0, 시도비 0, 시군구비 2,850) | 3,000 |

* 집행액과 총원가의 합계는 감가상각비 등으로 차이가 발생할 수 있음

행사·축제 원가

(단위 : 천원)

| 총원가(비용) ㉠ | | | | | 사업수익(수익) ㉢ | | 순원가(자치단체 순부담액) ㉣=㉠-㉢ | |
|-------------|-----------|-------|-------|--------------|-----------------------|------------------|-------------------------|---|
| 구 분 | | | 합계 | 지자체 100%* | 수탁기관 0%* | | | |
| 계 | | | 2,850 | 2,850 | 0 | 계 | 0 | |
| 인건비 | | | 0 | 0 | 0 | 보조 금 | 국비 | 0 |
| 운 영 비 | 행사직 접비 | 소 계 | 2,850 | 2,850 | 0 | | | |
| | | 인쇄비 | 0 | 0 | 0 | | | |
| | | 소모품비 | 0 | 0 | 0 | | | |
| | | 제세공과금 | 0 | 0 | 0 | | | |
| | | 보험료 | 0 | 0 | 0 | | | |
| | | 출장비 | 0 | 0 | 0 | | | |
| | | 연구개발비 | 0 | 0 | 0 | | | |
| | | 업무추진비 | 0 | 0 | 0 | | | |
| | | 연료비 | 0 | 0 | 0 | | | |
| | 기타행사운영비 | 2,850 | 2,850 | 0 | | | | |
| 대외홍 보비 | 홍보및광고비 | 0 | 0 | 0 | 서 비 수 입 금 | 사용료 수익 | 0 | |
| | | 소계 | 0 | 0 | | | | 0 |
| 시설장 비비 | 행사관련시설비 | 0 | 0 | 0 | | 기타 수익 | 0 | |
| | 임차료 | 0 | 0 | 0 | | | | |
| | 소계 | 0 | 0 | 0 | | | | |
| 참가자 보상비 | 외빈초청여비 | 0 | 0 | 0 | | | | |
| | 행사실비보상비 | 0 | 0 | 0 | | | | |
| 감가상각비 | | | 0 | 0 | | 0 | | |
| 기타 | | | 0 | 0 | 0 | ** 수탁기관 자체수입) | | |

효과(결과)

| 계 획 | 결 과 |
|-----------------------|-----------------------|
| ○ 지역경제파급효과 : 2,850 천원 | ○ 지역경제파급효과 : 2,850 천원 |
| ○ 근거 : 보조금 교부 신청서 | ○ 근거 : 정산 보고서 |
| ○ 기타 : | ○ 기타 : |

2020회계연도 행사·축제별 원가회계정보

의령군 초·중·고 학생 글짓기 대회

의령군 문화관광과

□ 사업개요

- 사업목적 : 한글날 기념 글짓기 대회를 통한 지역 청소년의 우리말과 글에 대한 관심과 나라사랑 정신 함양
- 개최기간 / 최초개최연도 / 개최횟수 : 2020.09.28 ~ 2020.10.16 (19일) / 2011 / 10
- 사업내용 : 초·중·고 학생 글짓기 대회 개최
- 운영방식 : 자치단체 직접집행() 민간위탁(○) 산하기관 출연() 기타()
- 시행주체(주최) / 수탁기관(주관) / 후원기관 : 의령군 / 의령문화원 /
- 행사축제 구분 : 행사(○) 축제()
- 행사축제 유형 : ③ 주민회합과 건강한지역사회

□ 예산액 및 집행액

(단위 : 천원)

| 구분 | 2020년 | 2019년 |
|-----|---------------------------------|-------|
| 예산액 | 5,700 (국비 0, 시도비 0, 시군구비 5,700) | 4,750 |
| 집행액 | 5,700 (국비 0, 시도비 0, 시군구비 5,700) | 4,750 |

* 집행액과 총원가의 합계는 감가상각비 등으로 차이가 발생할 수 있음

□ 행사·축제 원가

(단위 : 천원)

| 총원가(비용) ㉑ | | | | | 사업수익(수익) ㉒ | | 순원가(자치단체 순부담액) ㉓=㉑-㉒ |
|-------------|-----------|-------|-------|--------------|-------------|------------------|----------------------|
| 구 분 | | | 합계 | 지자체 100%* | 수탁기관 0%* | | |
| 계 | | | 5,700 | 5,700 | 0 | 계 | 0 |
| 인건비 | | | 0 | 0 | 0 | 보조금 | 국비 |
| 운 영 비 | 행사직 접비 | 소 계 | 5,700 | 5,700 | 0 | | |
| | | 인쇄비 | 0 | 0 | 0 | | |
| | | 소모품비 | 0 | 0 | 0 | | |
| | | 제세공과금 | 0 | 0 | 0 | | |
| | | 보험료 | 0 | 0 | 0 | | |
| | | 출장비 | 0 | 0 | 0 | | |
| | | 연구개발비 | 0 | 0 | 0 | | |
| | | 업무추진비 | 0 | 0 | 0 | | |
| | | 연료비 | 0 | 0 | 0 | | |
| | 기타행사운영비 | 5,700 | 5,700 | 0 | 서비스요금 | | 사용료 수익 |
| 대외홍 보비 | 홍보및광고비 | 0 | 0 | 0 | | 기타 수익 | 0 |
| | 시설장 비비 | 소계 | 0 | 0 | | | |
| 행사관련시설비 | | 0 | 0 | 0 | | | |
| 임차료 | | 0 | 0 | 0 | | | |
| 참가자 보상비 | 소계 | 0 | 0 | 0 | | | |
| | 외빈초청여비 | 0 | 0 | 0 | | | |
| | 행사실비보상비 | 0 | 0 | 0 | | | |
| 감가상각비 | | | 0 | 0 | 0 | ** 수탁기관 자체수입) | |
| 기타 | | | 0 | 0 | 0 | | |

□ 효과(결과)

| 계 획 | 결 과 |
|-----------------------|-----------------------|
| ○ 지역경제파급효과 : 5,700 천원 | ○ 지역경제파급효과 : 5,700 천원 |
| ○ 근거 : 보조금 교부 신청서 | ○ 근거 : 보조금 정산서 |
| ○ 기타 : | ○ 기타 : |

2020회계연도 행사·축제별 원가회계정보

성탄트리 점등식 및 음악회

의령군 문화관광과

사업개요

- 사업목적 : 성탄의 의미를 되새기고 지역주민에게 따뜻한 연말연시의 사회분위기 조성
- 개최기간 / 최초개최연도 / 개최횟수 : 2020.12.01 ~ 2021.01.01 (32일) / 0000 / 00
- 사업내용 : 성탄트리 점등 및 음악회
- 운영방식 : 자치단체 직접집행() 민간위탁(○) 산하기관 출연() 기타()
- 시행주체(주최) / 수탁기관(주관) / 후원기관 : 의령군 / 의령군기독교연합회 /
- 행사축제 구분 : 행사(○) 축제()
- 행사축제 유형 : ③ 주민화합과 건강한지역사회

예산액 및 집행액

(단위 : 천원)

| 구 분 | 2020년 | 2019년 |
|-------|---------------------------------|--------|
| 예 산 액 | 9,500 (국비 0, 시도비 0, 시군구비 9,500) | 11,000 |
| 집 행 액 | 9,500 (국비 0, 시도비 0, 시군구비 9,500) | 11,000 |

* 집행액과 총원가의 합계는 감가상각비 등으로 차이가 발생할 수 있음

행사·축제 원가

(단위 : 천원)

| 총원가(비용) ㉑ | | | | | 사업수익(수익) ㉒ | | 순원가(자치단체 순부담액) ㉓=㉑-㉒ |
|-------------|-----------|-------|-------|--------------|-----------------------|------------------|-------------------------|
| 구 분 | | | 합계 | 지자체 100%* | 수탁기관 0%* | | |
| 계 | | | 9,500 | 9,500 | 0 | 계 | 0 |
| 인건비 | | | 0 | 0 | 0 | 보조 금 | 국비 |
| 운 영 비 | 행사직 접비 | 소 계 | 9,500 | 9,500 | 0 | | |
| | | 인쇄비 | 0 | 0 | 0 | | |
| | | 소모품비 | 0 | 0 | 0 | | |
| | | 제세공과금 | 0 | 0 | 0 | | |
| | | 보험료 | 0 | 0 | 0 | | |
| | | 출장비 | 0 | 0 | 0 | | |
| | | 연구개발비 | 0 | 0 | 0 | | |
| | | 업무추진비 | 0 | 0 | 0 | | |
| | | 연료비 | 0 | 0 | 0 | | |
| | 기타행사운영비 | 9,500 | 9,500 | 0 | | | |
| 대외홍 보비 | 홍보및광고비 | 0 | 0 | 0 | 서 비 소 요 금 | 사용료 수익 | 0 |
| | 소계 | 0 | 0 | 0 | | | |
| 시설장 비비 | 행사관련시설비 | 0 | 0 | 0 | | 기타 수익 | 0 |
| | 임차료 | 0 | 0 | 0 | | | |
| 참가자 보상비 | 소계 | 0 | 0 | 0 | | | |
| | 외빈초청여비 | 0 | 0 | 0 | | | |
| | 행사실비보상비 | 0 | 0 | 0 | | | |
| 감가상각비 | | | 0 | 0 | 0 | | |
| 기타 | | | 0 | 0 | 0 | ** 수탁기관 자체수입) | |

효과(결과)

| 계 획 | 결 과 |
|-----------------------|-----------------------|
| ○ 지역경제파급효과 : 9,500 천원 | ○ 지역경제파급효과 : 9,500 천원 |
| ○ 기타 : | ○ 기타 : |

2020회계연도 행사·축제별 원가회계정보

제13회 경남도지사기 장애인게이트볼 대회

사업개요

의령군 문화관광과

- 사업목적 : 장애인들의 재활자립 의지를 도모
장애인생활체육의 중요성 홍보
장애인의 적극적인 사회 활동참여를 유발
- 개최기간 / 최초개최연도 / 개최횟수 : 2020.07.02 ~ 2020.07.02 (1일) / 2020 / 1
- 사업내용 : 우리도내 거주 등록장애인으로 게이트볼 동호회에서 활동하고 있는 동호인 중 자질을 갖춘 선수를
경남지체장애인협회와 경남농아인협회에서 선발하여 40개팀을 초청하여 경기
- 운영방식 : 자치단체 직접집행() 민간위탁(○) 산하기관 출연() 기타()
- 시행주체(주최) / 수탁기관(주관) / 후원기관
: 경남장애인게이트볼연맹 / (경남장애인게이트볼연맹) /
- 행사축제 구분 : 행사(○) 축제()
- 행사축제 유형 : ③ 주민화합과 건강한지역사회

예산액 및 집행액

(단위 : 천원)

| 구 분 | 2020년 | 2019년 |
|-------|---------------------------------|-------|
| 예 산 액 | 2,850 (국비 0, 시도비 0, 시군구비 2,850) | 0 |
| 집 행 액 | 2,850 (국비 0, 시도비 0, 시군구비 2,850) | 0 |

* 집행액과 총원가의 합계는 감가상각비 등으로 차이가 발생할 수 있음

행사·축제 원가

(단위 : 천원)

| 총원가(비용) ㉑ | | | | | 사업수익(수익) ㉒ | | 순원가(자치단체 순부담액) ㉓=㉑-㉒ | | | |
|-------------|-----------|-------|--------------|-------------|-----------------------|-----------|-------------------------|---|---|---|
| 구 분 | | 합계 | 지자체 100%* | 수탁기관 0%* | | | | | | |
| 계 | | 2,850 | 2,850 | 0 | 계 | 0 | 2,850 | | | |
| 인건비 | | 0 | 0 | 0 | 보조 금 | 국비 | | 0 | | |
| 운 영 비 | 행사직 접비 | 소 계 | 2,850 | 2,850 | | | | | 0 | |
| | | 인쇄비 | 0 | 0 | | | | | | 0 |
| | | 소모품비 | 626 | 626 | | | | | | |
| | | 제세공과금 | 0 | 0 | | | | | | |
| | | 보험료 | 0 | 0 | | | | | | |
| | | 출장비 | 0 | 0 | | | | | | |
| | | 연구개발비 | 0 | 0 | | | | | | |
| | | 업무추진비 | 0 | 0 | | | | | | |
| | | 연료비 | 0 | 0 | | | | | | |
| | 기타행사운영비 | 2,224 | 2,224 | 0 | | | | | | |
| 대외홍 보비 | 홍보및광고비 | 0 | 0 | 0 | 서 비 소 요 금 | 사용료 수익 | | 0 | | |
| | 시설장 비비 | 소계 | 0 | 0 | | 0 | | | | |
| 행사관련시설비 | | 0 | 0 | | | | | | | |
| 임차료 | | 0 | 0 | | | | | | | |
| 참가자 보상비 | 소계 | 0 | 0 | | | | | | | |
| | 외빈초청여비 | 0 | 0 | | | | | | | |
| | 행사실비보상비 | 0 | 0 | | | | | | | |
| 감가상각비 | | 0 | 0 | 0 | ** 수탁기관 자체수입) | | | | | |
| 기타 | | 0 | 0 | 0 | | | | | | |

효과(결과)

| 계 획 | 결 과 |
|-----------------------|-----------------------|
| ○ 지역경제파급효과 : 2,850 천원 | ○ 지역경제파급효과 : 2,850 천원 |
| ○ 근거 : 정산서 | ○ 근거 : 정산서 |
| ○ 기타 : | ○ 기타 : |

2020회계연도 행사·축제별 원가회계정보

지방문화회관 우수공연 프로그램 지원사업

사업개요

의령군 시설관리사업소

- 사업목적 : 지역주민들에게 우수공연 관람기회 제공 및 보편적 문화복지 실현
- 개최기간 / 최초개최연도 / 개최횟수 : 2020.01.01 ~ 2020.12.31 (366일) / 2019 / 4
- 사업내용 : 2019년 문화회관과 함께하는 방방곡곡 문화공감사업 지원을 통한 민간, 국공립예술단체 우수공연프로그램 유치 (김영임&김용임과 함께하는 희희낙락 등 4개 공연)
- 운영방식 : 자치단체 직접집행(○) 민간위탁() 산하기관 출연() 기타()
- 시행주체(주최) / 수탁기관(주관) / 후원기관 : 한국문화예술위원회 / (의령군) / 문화체육관광부, 한국문화예술위원회
- 행사축제 구분 : 행사(○) 축제()
- 행사축제 유형 : ⑥ 기타

예산액 및 집행액

(단위 : 천원)

| 구 분 | 2020년 | 2019년 |
|-------|---|---------|
| 예 산 액 | 144,645 (국비 83,390, 시도비 0, 시군구비 61,255) | 144,645 |
| 집 행 액 | 143,645 (국비 83,390, 시도비 0, 시군구비 60,255) | 143,645 |

* 집행액과 총원가의 합계는 감가상각비 등으로 차이가 발생할 수 있음

행사·축제 원가

(단위 : 천원)

| 총원가(비용) ㉑ | | | | | 사업수익(수익) ㉒ | | 순원가(자치단체 순부담액) ㉓=㉑-㉒ |
|-------------|-----------|---------|---------|--------------|-------------|-----------|-------------------------|
| 구 분 | | | 합계 | 지자체 100%* | 수탁기관 0%* | | |
| 계 | | | 143,645 | 143,645 | 0 | 계 | 0 |
| 인건비 | | | 0 | 0 | 0 | 보조 금 | 국비 |
| 운 영 비 | 행사직 접비 | 소 계 | 136,325 | 136,325 | 0 | | |
| | | 인쇄비 | 0 | 0 | 0 | | |
| | | 소모품비 | 0 | 0 | 0 | | |
| | | 제세공과금 | 0 | 0 | 0 | | |
| | | 보험료 | 0 | 0 | 0 | | |
| | | 출장비 | 0 | 0 | 0 | | |
| | | 연구개발비 | 0 | 0 | 0 | | |
| | | 업무추진비 | 0 | 0 | 0 | | |
| | | 연료비 | 0 | 0 | 0 | | |
| | 기타행사운영비 | 136,325 | 136,325 | 0 | 서비스 요금 | 사용료 수익 | |
| 대외홍 보비 | 홍보및광고비 | 7,320 | 7,320 | 0 | | | |
| 시설장 비비 | 소계 | 0 | 0 | 0 | | 기타 수익 | |
| | 행사관련시설비 | 0 | 0 | 0 | | | |
| | 임차료 | 0 | 0 | 0 | | | |
| 참가자 보상비 | 소계 | 0 | 0 | 0 | | | |
| | 외빈초청여비 | 0 | 0 | 0 | | | |
| | 행사실비보상비 | 0 | 0 | 0 | | | |
| 감가상각비 | | | 0 | 0 | | 0 | ** 수탁기관 자체수입) |
| 기타 | | | 0 | 0 | 0 | | |

효과(결과)

| 계 획 | 결 과 |
|-------------------------|-------------------------|
| ○ 지역경제파급효과 : 143,645 천원 | ○ 지역경제파급효과 : 143,645 천원 |
| ○ 기타 : | ○ 기타 : |

2020회계연도 행사·축제별 원가회계정보

의령군민문화회관 자체 기획공연

의령군 시설관리사업소

사업개요

- 사업목적 : 수준 높은 예술공연 관람기회 제공을 통한 문화환경 개선과 지역주민들의 삶의 질 향상
- 개최기간 / 최초개최연도 / 개최횟수 : 2020.01.01 ~ 2020.12.31 (366일) / 2019 / 7
- 사업내용 : 군민들의 선호도를 반영해 선정한 중,대규모 기획 공연 개최(2019 트로트 빅쇼 등 7개 공연), 한국문화재단 군 보러가자 공연 유치
- 운영방식 : 자치단체 직접집행(○) 민간위탁() 산하기관 출연() 기타()
- 시행주체(주최) / 수탁기관(주관) / 후원기관 : 의령군 / (의령군) /
- 행사축제 구분 : 행사(○) 축제()
- 행사축제 유형 : ⑥ 기타

예산액 및 집행액

(단위 : 천원)

| 구 분 | 2020년 | 2019년 |
|-------|-------------------------------------|---------|
| 예 산 액 | 269,820 (국비 0, 시도비 0, 시군구비 269,820) | 269,820 |
| 집 행 액 | 229,990 (국비 0, 시도비 0, 시군구비 229,990) | 229,990 |

* 집행액과 총원가의 합계는 감가상각비 등으로 차이가 발생할 수 있음

행사·축제 원가

(단위 : 천원)

| 총원가(비용) ㉑ | | | | | 사업수익(수익) ㉒ | | 순원가(자치단체 순부담액) ㉓=㉑-㉒ | | |
|-------------|-----------|---------|--------------|-------------|-----------------------|-----------|-------------------------|-----|---|
| 구 분 | | 합계 | 지자체 100%* | 수탁기관 0%* | | | | | |
| 계 | | 229,990 | 229,990 | 0 | 계 | 0 | 229,990 | | |
| 인건비 | | 0 | 0 | 0 | 보조 금 | 국비 | | 0 | |
| 운 영 비 | 행사직 접비 | 소 계 | 210,170 | 210,170 | | 0 | | 시도비 | 0 |
| | | 인쇄비 | 0 | 0 | | 0 | | | |
| | | 소모품비 | 0 | 0 | | 0 | | | |
| | | 제세공과금 | 0 | 0 | | 0 | | | |
| | | 보험료 | 0 | 0 | | 0 | | | |
| | | 출장비 | 0 | 0 | | 0 | | | |
| | | 연구개발비 | 0 | 0 | | 0 | | | |
| | | 업무추진비 | 0 | 0 | | 0 | | | |
| | | 연료비 | 0 | 0 | | 0 | | | |
| 기타행사운영비 | | 210,170 | 210,170 | 0 | 섭 임 수 요 금 | 사용료 수익 | | 0 | |
| 대외홍 보비 | 홍보및광고비 | 12,620 | 12,620 | 0 | | 기타 수익 | | 0 | |
| | 소계 | 7,200 | 7,200 | 0 | | | | | |
| 시설장 비비 | 행사관련시설비 | 0 | 0 | 0 | | | | | |
| | 임차료 | 7,200 | 7,200 | 0 | | | | | |
| 참가자 보상비 | 소계 | 0 | 0 | 0 | | | | | |
| | 외빈초청여비 | 0 | 0 | 0 | | | | | |
| | 행사실비보상비 | 0 | 0 | 0 | | | | | |
| 감가상각비 | | 0 | 0 | 0 | ** 수탁기관 자체수입) | | | | |
| 기타 | | 0 | 0 | 0 | | | | | |

효과(결과)

| 계 획 | 결 과 |
|-------------------------|-------------------------|
| ○ 지역경제파급효과 : 229,990 천원 | ○ 지역경제파급효과 : 229,990 천원 |
| ○ 기타 : | ○ 기타 : |

2020회계연도 행사·축제별 원가회계정보

문화가 있는 날 공연 및 영화상영

사업개요

의령군 시설관리사업소

- 사업목적 : 매월 마지막 주 문화가 있는 날 주간, 일상 속 문화예술관람기회 제공을 통해 지역민들의 문화예술복지 증진과 지역문화 활성화 도모
- 개최기간 / 최초개최연도 / 개최횟수 : 2020.01.01 ~ 2020.12.31 (366일) / 2019 / 8
- 사업내용 : 2019년 지역문화예술회관 문화가 있는 날 공연산책 지원사업 및 자체 문화가 있는 날 공연 기획을 통한 지역 및 작 맞춤형 공연프로그램 개최(청춘 길을 따라 걷다 등 8개 공연)
- 운영방식 : 자치단체 직접집행(○) 민간위탁() 산하기관 출연() 기타()
- 시행주체(주최) / 수탁기관(주관) / 후원기관 : 문화체육관광부 / (의령군, 한국문화예술회관연합회) /
- 행사축제 구분 : 행사(○) 축제()
- 행사축제 유형 : ⑥ 기타

예산액 및 집행액

(단위 : 천원)

| 구 분 | 2020년 | 2019년 |
|-------|--|--------|
| 예 산 액 | 87,000 (국비 30,000, 시도비 0, 시군구비 57,000) | 87,000 |
| 집 행 액 | 80,090 (국비 30,000, 시도비 0, 시군구비 50,090) | 80,090 |

* 집행액과 총원가의 합계는 감가상각비 등으로 차이가 발생할 수 있음

행사·축제 원가

(단위 : 천원)

| 총원가(비용) ㉑ | | | | | 사업수익(수익) ㉒ | | 순원가(자치단체 순부담액) ㉓=㉑-㉒ | |
|------------|-----------|-------|--------|--------------|-------------|------------------|-------------------------|----------|
| 구 분 | | | 합계 | 지자체 100%* | 수탁기관 0%* | | | |
| 계 | | | 80,090 | 80,090 | 0 | 계 | 0 | |
| 인건비 | | | 0 | 0 | 0 | 보조 금 | 국비 | |
| 행사직 접비 | 소 계 | | 58,090 | 58,090 | 0 | | | 시도비 |
| | 인쇄비 | | 0 | 0 | 0 | | | |
| | 소모품비 | | 0 | 0 | 0 | | | |
| | 제세공과금 | | 0 | 0 | 0 | | | |
| | 보험료 | | 0 | 0 | 0 | | | |
| | 출장비 | | 0 | 0 | 0 | | | |
| | 연구개발비 | | 0 | 0 | 0 | | | |
| | 업무추진비 | | 0 | 0 | 0 | | | |
| | 연료비 | | 0 | 0 | 0 | | | |
| 기타행사운영비 | | | 58,090 | 58,090 | 0 | 서비스 요금 | 사용료 수익 | |
| 대외홍 보비 | 홍보및광고비 | | 14,500 | 14,500 | 0 | | | 기타 수익 |
| | 시설장 비비 | 소계 | | 7,500 | 7,500 | | 0 | |
| 행사관련시설비 | | 0 | 0 | 0 | | | | |
| 임차료 | | 7,500 | 7,500 | 0 | | | | |
| 참가자 보상비 | 소계 | | 0 | 0 | 0 | | | |
| | 외빈초청여비 | | 0 | 0 | 0 | | | |
| | 행사실비보상비 | | 0 | 0 | 0 | | | |
| 감가상각비 | | | 0 | 0 | 0 | | | |
| 기타 | | | 0 | 0 | 0 | ** 수탁기관 자체수입) | | |

효과(결과)

| 계 획 | 결 과 |
|------------------------|------------------------|
| ○ 지역경제파급효과 : 80,090 천원 | ○ 지역경제파급효과 : 80,090 천원 |
| ○ 기타 : | ○ 기타 : |

2020회계연도 행사·축제별 원가회계정보

의병박물관 특별전

의령군 시설관리사업소

사업개요

- 사업목적 : 다양한 전시를 통한 문화소외 계층 해소 및 지역문화융성 기여
- 개최기간 / 최초개최연도 / 개최횟수 : 2020.01.01 ~ 2020.12.31 (366일) / 2012 / 5
- 사업내용 : 박물관 특별기획전, 대외교류전 및 지역유망작가 사진전 개최
- 운영방식 : 자치단체 직접집행(○) 민간위탁() 산하기관 출연() 기타()
- 시행주체(주최) / 수탁기관(주관) / 후원기관 : 의령군 / /
- 행사축제 구분 : 행사(○) 축제()
- 행사축제 유형 : ④ 전통문화 계승·보존·홍보

예산액 및 집행액

(단위 : 천원)

| 구분 | 2020년 | 2019년 |
|-----|---------------------------------|-------|
| 예산액 | 9,000 (국비 0, 시도비 0, 시군구비 9,000) | 9,000 |
| 집행액 | 8,715 (국비 0, 시도비 0, 시군구비 8,715) | 6,878 |

* 집행액과 총원가의 합계는 감가상각비 등으로 차이가 발생할 수 있음

행사·축제 원가

(단위 : 천원)

| 총원가(비용) ㉑ | | | | | 사업수익(수익) ㉒ | | 순원가(자치단체 순부담액) ㉓=㉑-㉒ |
|------------|---------|-------|-------|--------------|-------------|------------------|-------------------------|
| 구 분 | | | 합계 | 지자체 100%* | 수탁기관 0%* | | |
| 계 | | | 8,715 | 8,715 | 0 | 계 | 0 |
| 인건비 | | | 1,532 | 1,532 | 0 | 보조 금 | 국비 |
| 행사직 접비 | 소 계 | 4,607 | 4,607 | 0 | 시도비 | | |
| | 인쇄비 | 0 | 0 | 0 | | | |
| | 소모품비 | 2,607 | 2,607 | 0 | | | |
| | 제세공과금 | 0 | 0 | 0 | | | |
| | 보험료 | 0 | 0 | 0 | | | |
| | 출장비 | 0 | 0 | 0 | | | |
| | 연구개발비 | 0 | 0 | 0 | | | |
| | 업무추진비 | 0 | 0 | 0 | | | |
| | 연료비 | 0 | 0 | 0 | | | |
| | 기타행사운영비 | 2,000 | 2,000 | 0 | 서비스 요금 | | |
| 대외홍 보비 | 홍보및광고비 | 2,576 | 2,576 | 0 | | 사용료 수익 | 0 |
| 시설장 비비 | 소계 | 0 | 0 | 0 | | 기타 수익 | |
| | 행사관련시설비 | 0 | 0 | 0 | | | |
| | 임차료 | 0 | 0 | 0 | | | |
| 참가자 보상비 | 소계 | 0 | 0 | 0 | | | |
| | 외빈초청여비 | 0 | 0 | 0 | | | |
| | 행사실비보상비 | 0 | 0 | 0 | | | |
| 감가상각비 | | | 0 | 0 | 0 | ** 수탁기관 자체수입) | |
| 기타 | | | 0 | 0 | 0 | | |

효과(결과)

| 계 | 획 | 결 | 과 |
|-----------------------|---|-----------------------|---|
| ○ 지역경제파급효과 : 9,000 천원 | | ○ 지역경제파급효과 : 8,715 천원 | |
| ○ 기타 : | | ○ 기타 : | |

2020회계연도 행사·축제별 원가회계정보

의령전통시장 한마음축제

의령군 일자리경제과

사업개요

- 사업목적 : 의령전통시장의 홍보와 시장 활성화 도모
- 개최기간 / 최초개최연도 / 개최횟수 : 2020.11.06 ~ 2021.11.08 (368일) / 2000 / 연 1회
- 사업내용 : - 온누리상품권페이백 행사
- 방문객 기념품 증정
- 경품 추첨 이벤트 등
- 운영방식 : 자치단체 직접집행() 민간위탁(○) 산하기관 출연() 기타()
- 시행주체(주최) / 수탁기관(주관) / 후원기관 : 의령군 / 의령전통시장 상인회 /
- 행사축제 구분 : 행사(○) 축제()
- 행사축제 유형 : ② 지역특산물·전통시장 활성화

예산액 및 집행액

(단위 : 천원)

| 구분 | 2020년 | 2019년 |
|-----|---------------------------------|-------|
| 예산액 | 9,500 (국비 0, 시도비 0, 시군구비 9,500) | 9,500 |
| 집행액 | 9,500 (국비 0, 시도비 0, 시군구비 9,500) | 9,500 |

* 집행액과 총원가의 합계는 감가상각비 등으로 차이가 발생할 수 있음

행사·축제 원가

(단위 : 천원)

| 총원가(비용) ㉠ | | | | | | 사업수익(수익) ㉡ | | 순원가(자치단체 순부담액) ㉢=㉠-㉡ | | | |
|-------------|------------|---------|-------|--------------|-------------|------------------|-----|-------------------------|---|----------|---|
| 구 분 | | | 합계 | 지자체 100%* | 수탁기관 0%* | | | | | | |
| 계 | | | 9,500 | 9,500 | 0 | 계 | 0 | 9,500 | | | |
| 인건비 | | | 1,200 | 1,200 | 0 | | | | | | |
| 운 영 비 | 행사직 접비 | 소 계 | 4,300 | 4,300 | 0 | 보조 금 | 국비 | | 0 | | |
| | | 인쇄비 | 0 | 0 | 0 | | | | | | |
| | | 소모품비 | 2,000 | 2,000 | 0 | | | | | | |
| | | 제세공과금 | 0 | 0 | 0 | | 시도비 | | 0 | | |
| | | 보험료 | 0 | 0 | 0 | | | | | | |
| | | 출장비 | 0 | 0 | 0 | | | | | | |
| | | 연구개발비 | 0 | 0 | 0 | | | | | | |
| | | 업무추진비 | 0 | 0 | 0 | | | | | | |
| | | 연료비 | 0 | 0 | 0 | | | | | | |
| | 기타행사운영비 | 2,300 | 2,300 | 0 | 서비스 요금 | 사용료 수익 | 0 | | | | |
| | 대외홍 보비 | 홍보및광고비 | 4,000 | 4,000 | | | | | 0 | | |
| | 시설장 비비 | 소계 | 0 | 0 | | | | | 0 | 기타 수익 | 0 |
| | | 행사관련시설비 | 0 | 0 | | | | | 0 | | |
| | | 임차료 | 0 | 0 | | 0 | | | | | |
| | 참가자 보상비 | 소계 | 0 | 0 | | 0 | | | | | |
| | | 외빈초청여비 | 0 | 0 | | 0 | | | | | |
| | | 행사실비보상비 | 0 | 0 | | 0 | | | | | |
| 감가상각비 | | | 0 | 0 | 0 | | | | | | |
| 기타 | | | 0 | 0 | 0 | ** 수탁기관 자체수입) | | | | | |

효과(결과)

| 계 획 | 결 과 |
|--|--|
| ○ 지역경제파급효과 : 9,500 천원 | ○ 지역경제파급효과 : 9,500 천원 |
| ○ 고용유발효과 : 10 명 | ○ 고용유발효과 : 10 명 |
| ○ 기타 : 코로나19로 인해 침체되었던 전통시장의 활성화 도모 | ○ 기타 : 코로나19로 인해 침체되었던 전통시장의 활성화 도모 |

2020회계연도 행사·축제별 원가회계정보

신반시장 한마음축제

의령군 일자리경제과

사업개요

- 사업목적 : 신반전통시장의 홍보와 시장 활성화 도모
- 개최기간 / 최초개최연도 / 개최횟수 : 2020.11.04 ~ 2020.11.09 (6일) / 2000 / 연 1회
- 사업내용 : - 온누리상품권페이백 이벤트 병행
- 방문객 기념품 증정
- 경품 추첨 이벤트
- 운영방식 : 자치단체 직접집행() 민간위탁(○) 산하기관 출연() 기타()
- 시행주체(주최) / 수탁기관(주관) / 후원기관
: 의령군 / 신반전통시장변영회 /
- 행사축제 구분 : 행사(○) 축제()
- 행사축제 유형 : ② 지역특산물·전통시장 활성화

예산액 및 집행액

(단위 : 천원)

| 구 분 | 2020년 | 2019년 |
|-------|---------------------------------|-------|
| 예 산 액 | 9,500 (국비 0, 시도비 0, 시군구비 9,500) | 9,500 |
| 집 행 액 | 9,500 (국비 0, 시도비 0, 시군구비 9,500) | 9,500 |

* 집행액과 총원가의 합계는 감가상각비 등으로 차이가 발생할 수 있음

행사·축제 원가

(단위 : 천원)

| 총원가(비용) ㉠ | | | | | 사업수익(수익) ㉡ | | 순원가(자치단체 순부담액) ㉢=㉠-㉡ | |
|-------------|-----------|-------|-------|--------------|-------------|------------------|---|---------------------------------------|
| 구 분 | | | 합계 | 지자체 100%* | 수탁기관 0%* | | | |
| 계 | | | 9,500 | 9,500 | 0 | 계 | 0 | |
| 인건비 | | | 2,000 | 2,000 | 0 | 보조 금 | 국비 시도비 | |
| 운 영 비 | 행사직 접비 | 소 계 | 5,750 | 5,750 | 0 | | | 0 |
| | | 인쇄비 | 0 | 0 | 0 | | | |
| | | 소모품비 | 5,000 | 5,000 | 0 | | | |
| | | 제세공과금 | 0 | 0 | 0 | | | |
| | | 보험료 | 0 | 0 | 0 | | | |
| | | 출장비 | 0 | 0 | 0 | | | |
| | | 연구개발비 | 0 | 0 | 0 | | | |
| | | 업무추진비 | 0 | 0 | 0 | | | |
| | | 연료비 | 0 | 0 | 0 | | | |
| | 기타행사운영비 | 750 | 750 | 0 | 서비스 요금 | | | 사용료 수익 기타 수익 |
| 대외홍 보비 | 홍보및광고비 | 1,750 | 1,750 | 0 | | 0 | | |
| | 소계 | 0 | 0 | 0 | | | | |
| 시설장 비비 | 행사관련시설비 | 0 | 0 | 0 | | 0 | | |
| | 임차료 | 0 | 0 | 0 | | | | |
| | 소계 | 0 | 0 | 0 | | | | |
| 참가자 보상비 | 외빈초청여비 | 0 | 0 | 0 | | | | |
| | 행사실비보상비 | 0 | 0 | 0 | | | | |
| 감가상각비 | | | 0 | 0 | 0 | ** 수탁기관 자체수입) | | |
| 기타 | | | 0 | 0 | 0 | | | |

효과(결과)

| 계 획 | 결 과 |
|--|--|
| ○ 지역경제파급효과 : 9,500 천원 | ○ 지역경제파급효과 : 9,500 천원 |
| ○ 고용유발효과 : 10 명 | ○ 고용유발효과 : 10 명 |
| ○ 기타 : 코로나19로 인해 침체되었던 전통시장의 활성화 도모 | ○ 기타 : 코로나19로 인해 침체되었던 전통시장의 활성화 도모 |

2020회계연도 행사·축제별 원가회계정보

채용박람회 개최

의령군 일자리경제과

사업개요

- 사업목적 : 지역 기업체의 인력난 해소 및 구직자에게 맞춤형 일자리 제공을 위해 구직자와 구인업체의 만남의 장 행사 마련
- 개최기간 / 최초개최연도 / 개최횟수 : 2020.11.19 ~ 2020.11.19 (1일) / 2018 / 3
- 사업내용 : 채용면접, 취업컨설팅, 우수기업 홍보, 부대행사관 등 구성
직접참가 기업체 면접 채용관 및 이력서 사진촬영 부대행사 배치
소식지, 지역 언론사 보도자료 제공
팜플렛 제작 배포 및 현수막 제작 게시
- 운영방식 : 자치단체 직접집행(○) 민간위탁() 산하기관 출연() 기타()
- 시행주체(주최) / 수탁기관(주관) / 후원기관
: 의령군 / /
- 행사축제 구분 : 행사(○) 축제()
- 행사축제 유형 : ⑥ 기타

예산액 및 집행액

(단위 : 천원)

| 구 분 | 2020년 | 2019년 |
|-------|-------------------------------------|--------|
| 예 산 액 | 5,990 (국비 0, 시도비 2,995, 시군구비 2,995) | 10,000 |
| 집 행 액 | 5,990 (국비 0, 시도비 2,995, 시군구비 2,995) | 9,480 |

* 집행액과 총원가의 합계는 감가상각비 등으로 차이가 발생할 수 있음

행사·축제 원가

(단위 : 천원)

| 총원가(비용) ㉑ | | | | | | 사업수익(수익) ㉒ | | 순원가(자치단체 순부담액) ㉓=㉑-㉒ | | |
|-------------|-----------|-------|-------|--------------|-----------------------|------------------|-----------|-------------------------|----------|---|
| 구 분 | | | 합계 | 지자체 100%* | 수탁기관 0%* | | | | | |
| 계 | | | 5,990 | 5,990 | 0 | 계 | 0 | 5,990 | | |
| 인건비 | | | 0 | 0 | 0 | 보조 금 | 국비 | | | |
| 운 영 비 | 행사직 접비 | 소 계 | 2,330 | 2,330 | 0 | | | | 국비 | 0 |
| | | 인쇄비 | 0 | 0 | 0 | | | | | |
| | | 소모품비 | 0 | 0 | 0 | | | | | |
| | | 제세공과금 | 0 | 0 | 0 | | | | | |
| | | 보험료 | 0 | 0 | 0 | | | | | |
| | | 출장비 | 0 | 0 | 0 | | | | | |
| | | 연구개발비 | 0 | 0 | 0 | | | | | |
| | | 업무추진비 | 0 | 0 | 0 | | | | | |
| | | 연료비 | 0 | 0 | 0 | | | | | |
| | 기타행사운영비 | 2,330 | 2,330 | 0 | 서 비 소 요 금 | | 사용료 수익 | | | |
| 대외홍 보비 | 홍보및광고비 | 3,660 | 3,660 | 0 | | 0 | | | | |
| 시설장 비비 | 소계 | 0 | 0 | 0 | | | | | 기타 수익 | 0 |
| | 행사관련시설비 | 0 | 0 | 0 | | | | | | |
| | 임차료 | 0 | 0 | 0 | | | | | | |
| 참가자 보상비 | 소계 | 0 | 0 | 0 | | | | | | |
| | 외빈초청여비 | 0 | 0 | 0 | | | | | | |
| | 행사실비보상비 | 0 | 0 | 0 | | | | | | |
| 감가상각비 | | | 0 | 0 | 0 | ** 수탁기관 자체수입) | | | | |
| 기타 | | | 0 | 0 | 0 | | | | | |

효과(결과)

| 계 획 | 결 과 |
|-----------------------|-----------------------|
| ○ 지역경제파급효과 : 5,990 천원 | ○ 지역경제파급효과 : 5,990 천원 |
| ○ 고용유발효과 : 10 명 | ○ 고용유발효과 : 12 명 |
| ○ 기타 : | ○ 기타 : 워크넷 등록결과 |

행사·축제 원가회계정보 연도별 비교표

의령 농특산물 축제

해당연도 2020년 1월 1일부터 2020년 12월 31일까지

직전연도 2019년 1월 1일부터 2019년 12월 31일까지

행사·축제 원가

(단위 : 천원)

| 총원가(비용) ㉔ | | | 해당연도(2020년) | | | 직전연도(2019년) | | |
|-------------------------------|------------|---------|-------------|---------|---------|-------------|---------|------|
| | | | 합계 | 지자체 | 수탁기관 | 합계 | 지자체 | 수탁기관 |
| 계 | | | 104,650 | 104,650 | 0 | 270,000 | 270,000 | 0 |
| 인건비 | | | 0 | 0 | 0 | 0 | 0 | 0 |
| 운 영 비 | 행사 직접비 | 소계 | 104,650 | 104,650 | 0 | 233,749 | 233,749 | 0 |
| | | 인쇄비 | 0 | 0 | 0 | 0 | 0 | 0 |
| | | 소모품비 | 0 | 0 | 0 | 0 | 0 | 0 |
| | | 제세공과금 | 0 | 0 | 0 | 0 | 0 | 0 |
| | | 보험료 | 0 | 0 | 0 | 1,746 | 1,746 | 0 |
| | | 출장비 | 0 | 0 | 0 | 0 | 0 | 0 |
| | | 연구개발비 | 0 | 0 | 0 | 0 | 0 | 0 |
| | | 업무추진비 | 0 | 0 | 0 | 0 | 0 | 0 |
| | | 연료비 | 0 | 0 | 0 | 0 | 0 | 0 |
| | 기타행사운영비 | 104,650 | 104,650 | 0 | 232,003 | 232,003 | 0 | |
| | 대외홍보비 | 홍보및광고비 | 0 | 0 | 0 | 36,251 | 36,251 | 0 |
| | | 소계 | 0 | 0 | 0 | 0 | 0 | 0 |
| | 시설 장비비 | 행사관련시설비 | 0 | 0 | 0 | 0 | 0 | 0 |
| | | 임차료 | 0 | 0 | 0 | 0 | 0 | 0 |
| | | 소계 | 0 | 0 | 0 | 0 | 0 | 0 |
| | 참가자 보상비 | 외빈초청여비 | 0 | 0 | 0 | 0 | 0 | 0 |
| | | 행사실비보상비 | 0 | 0 | 0 | 0 | 0 | 0 |
| 감가상각비 | | 0 | 0 | 0 | 0 | 0 | 0 | |
| 기타 | | | 0 | 0 | 0 | 0 | 0 | 0 |
| 사업수익(수익) ㉕ | | | 금액 | - | - | 금액 | - | - |
| 계 | | | 0 | | | 0 | | |
| 보조금 | 국비 | | 0 | | | 0 | | |
| | 시도비 | | 0 | | | 0 | | |
| 서비스 요금 | 사용료수익 | | 0 | | | 0 | | |
| | 기타수익 | | 0 | | | 0 | | |
| ※ 수탁기관 자체수입 | | | 0 | | | 0 | | |
| 순원가(자치단체 순부담액) (c)=(a)-(b) | | | 104,650 | | | 270,000 | | |

※ 수탁기관 자체수입은 자치단체 사업수익(수익)㉕에는 포함시키지 않음

효과(결과)

| 해당연도(2020) | 직전연도(2019) |
|--|---|
| <div> <div>○ 지역경제파급효과</div> <div>: 104,650 천원</div> </div> <div> <div>○ 고용유발효과</div> <div>: 0 명</div> </div> <div> <div>○ 근거</div> <div>: 코로나19 상황에 따른 오프라인 행사 축소로 계획보다 효과 감소 유투브, 블로그 체험단 네이버라이브쇼핑 등 의령군 및 토요애 브랜드 인지도 확대</div> </div> <div> <div>○ 기타 :</div> </div> | <div> <div>○ 지역경제파급효과</div> <div>: 13,000 천원</div> </div> <div> <div>○ 고용유발효과</div> <div>: 30 명</div> </div> <div> <div>○ 근거</div> <div>: 농산물판매 평균</div> </div> <div> <div>○ 기타 :</div> <div>의령 농특산물 축제위원회</div> </div> |

행사·축제 원가회계정보 연도별 비교표

의령군수배 경남 볼링대회

해당연도 2020년 1월 1일부터 2020년 12월 31일까지

직전연도 2019년 1월 1일부터 2019년 12월 31일까지

행사·축제 원가

(단위 : 천원)

| 총원가(비용) ㉔ | | | 해당연도(2020년) | | | 직전연도(2019년) | | |
|-------------------------|------------|---------|-------------|-------|-------|-------------|-------|-------|
| | | | 합계 | 지자체 | 수탁기관 | 합계 | 지자체 | 수탁기관 |
| 계 | | | 9,500 | 9,500 | 0 | 5,800 | 4,750 | 1,050 |
| 인건비 | | | 0 | 0 | 0 | 210 | 210 | 0 |
| 운 영 비 | 행사 직접비 | 소계 | 5,470 | 5,470 | 0 | 4,159 | 3,109 | 1,050 |
| | | 인쇄비 | 0 | 0 | 0 | 0 | 0 | 0 |
| | | 소모품비 | 50 | 50 | 0 | 0 | 0 | 0 |
| | | 제세공과금 | 0 | 0 | 0 | 0 | 0 | 0 |
| | | 보험료 | 0 | 0 | 0 | 0 | 0 | 0 |
| | | 출장비 | 0 | 0 | 0 | 0 | 0 | 0 |
| | | 연구개발비 | 0 | 0 | 0 | 0 | 0 | 0 |
| | | 업무추진비 | 36 | 36 | 0 | 0 | 0 | 0 |
| | | 연료비 | 0 | 0 | 0 | 0 | 0 | 0 |
| | 기타행사운영비 | 5,384 | 5,384 | 0 | 4,159 | 3,109 | 1,050 | |
| | 대외홍보비 | 홍보및광고비 | 530 | 530 | 0 | 241 | 241 | 0 |
| | | 소계 | 0 | 0 | 0 | 1,190 | 1,190 | 0 |
| | 시설 장비비 | 행사관련시설비 | 0 | 0 | 0 | 0 | 0 | 0 |
| | | 임차료 | 0 | 0 | 0 | 1,190 | 1,190 | 0 |
| | 참가자 보상비 | 소계 | 3,500 | 3,500 | 0 | 0 | 0 | 0 |
| | | 외빈초청여비 | 0 | 0 | 0 | 0 | 0 | 0 |
| | | 행사실비보상비 | 3,500 | 3,500 | 0 | 0 | 0 | 0 |
| 감가상각비 | | | 0 | 0 | 0 | 0 | 0 | |
| 기타 | | | 0 | 0 | 0 | 0 | 0 | |
| 사업수익(수익) ㉕ | | | 금액 | - | - | 금액 | - | - |
| 계 | | | 0 | | | 0 | | |
| 보조금 | 국비 | | 0 | | | 0 | | |
| | 시도비 | | 0 | | | 0 | | |
| 서비스 요금 | 사용료수익 | | 0 | | | 0 | | |
| | 기타수익 | | 0 | | | 0 | | |
| ※ 수탁기관 자체수입 | | | 0 | | | 0 | | |
| 순원가(자치단체 순부담액) ㉔=㉔-㉕ | | | 9,500 | | | 5,800 | | |

※ 수탁기관 자체수입은 자치단체 사업수익(수익)㉕에는 포함시키지 않음

효과(결과)

| 해당연도(2020) | 직전연도(2019) |
|---|---|
| <div> <div>○ 지역경제파급효과 : 9,500 천원</div> <div>○ 고용유발효과 : 0 명</div> <div>○ 근거 : 정산서</div> </div> | <div> <div>○ 지역경제파급효과 : 5,800 천원</div> <div>○ 고용유발효과 : 3 명</div> <div>○ 근거 : 보조금 정산서</div> </div> |
| ○ 기타 : | ○ 기타 : |

행사·축제 원가회계정보 연도별 비교표

천강문학상 작품 공모

해당연도 2020년 1월 1일부터 2020년 12월 31일까지

직전연도 2019년 1월 1일부터 2019년 12월 31일까지

행사·축제 원가

(단위 : 천원)

| 총원가(비용) ㉔ | | | 해당연도(2020년) | | | 직전연도(2019년) | | |
|-------------------------|------------|---------|-------------|--------|----------|-------------|--------|----------|
| | | | 합계 | 지자체 | 수탁 기관 | 합계 | 지자체 | 수탁 기관 |
| 계 | | | 90,000 | 90,000 | 0 | 90,000 | 90,000 | 0 |
| 인건비 | | | 0 | 0 | 0 | 0 | 0 | 0 |
| 운 영 비 | 행사 직접비 | 소계 | 17,959 | 17,959 | 0 | 81,332 | 81,332 | 0 |
| | | 인쇄비 | 10,000 | 10,000 | 0 | 8,000 | 8,000 | 0 |
| | | 소모품비 | 0 | 0 | 0 | 0 | 0 | 0 |
| | | 제세공과금 | 979 | 979 | 0 | 0 | 0 | 0 |
| | | 보험료 | 0 | 0 | 0 | 0 | 0 | 0 |
| | | 출장비 | 0 | 0 | 0 | 0 | 0 | 0 |
| | | 연구개발비 | 0 | 0 | 0 | 0 | 0 | 0 |
| | | 업무추진비 | 4,245 | 4,245 | 0 | 3,791 | 3,791 | 0 |
| | | 연료비 | 0 | 0 | 0 | 0 | 0 | 0 |
| | 기타행사운영비 | 2,734 | 2,734 | 0 | 69,541 | 69,541 | 0 | |
| | 대외홍보비 | 홍보및광고비 | 850 | 850 | 0 | 850 | 850 | 0 |
| | | 소계 | 0 | 0 | 0 | 0 | 0 | 0 |
| | 시설 장비비 | 행사관련시설비 | 0 | 0 | 0 | 0 | 0 | 0 |
| | | 임차료 | 0 | 0 | 0 | 0 | 0 | 0 |
| | | 소계 | 71,191 | 71,191 | 0 | 2,499 | 2,499 | 0 |
| | 참가자 보상비 | 외빈초청여비 | 0 | 0 | 0 | 0 | 0 | 0 |
| | | 행사실비보상비 | 71,191 | 71,191 | 0 | 2,499 | 2,499 | 0 |
| 감가상각비 | | | 0 | 0 | 0 | 0 | 0 | 0 |
| 기타 | | | 0 | 0 | 0 | 5,319 | 5,319 | 0 |
| 사업수익(수익) ㉕ | | | 금액 | - | - | 금액 | - | - |
| 계 | | | 0 | | | 0 | | |
| 보조금 | 국비 | 0 | | | 0 | | | |
| | 시도비 | 0 | | | 0 | | | |
| 서비스 요금 | 사용료수익 | 0 | | | 0 | | | |
| | 기타수익 | 0 | | | 0 | | | |
| ※ 수탁기관 자체수입 | | | 0 | | | 0 | | |
| 순원가(자치단체 순부담액) ㉖=㉔-㉕ | | | 90,000 | | | 90,000 | | |
| ㉖=㉔-㉕ | | | | | | | | |

※ 수탁기관 자체수입은 자치단체 사업수익(수익)㉕에는 포함시키지 않음

효과(결과)

| 해당연도(2020) | 직전연도(2019) |
|--|---|
| <div> <div>○ 지역경제파급효과 : 90,000 천원</div> <div>○ 근거 : 정산서</div> <div>○ 기타 :</div> </div> | <div> <div>○ 지역경제파급효과 : 90,000 천원</div> <div>○ 근거 : 정산서 참조</div> <div>○ 기타 :</div> </div> |
| ○ 기타 : | ○ 기타 : 의령 농특산물 축제위원회 |

☐ 행사·축제 원가회계정보 연도별 비교표

군민취호대회

해당연도 2020년 1월 1일부터 2020년 12월 31일까지

직전연도 2019년 1월 1일부터 2019년 12월 31일까지

☐ 행사·축제 원가

(단위 : 천원)

| 총원가(비용) ㉔ | | | 해당연도(2020년) | | | 직전연도(2019년) | | |
|-------------------------|------------|---------|-------------|-------|-------|-------------|-------|------|
| | | | 합계 | 지자체 | 수탁기관 | 합계 | 지자체 | 수탁기관 |
| 계 | | | 6,650 | 6,650 | 0 | 6,650 | 6,650 | 0 |
| 인건비 | | | 0 | 0 | 0 | 0 | 0 | 0 |
| 운 영 비 | 행사 직접비 | 소계 | 6,650 | 6,650 | 0 | 6,650 | 6,650 | 0 |
| | | 인쇄비 | 0 | 0 | 0 | 0 | 0 | 0 |
| | | 소모품비 | 0 | 0 | 0 | 0 | 0 | 0 |
| | | 제세공과금 | 0 | 0 | 0 | 0 | 0 | 0 |
| | | 보험료 | 0 | 0 | 0 | 0 | 0 | 0 |
| | | 출장비 | 0 | 0 | 0 | 0 | 0 | 0 |
| | | 연구개발비 | 0 | 0 | 0 | 0 | 0 | 0 |
| | | 업무추진비 | 0 | 0 | 0 | 0 | 0 | 0 |
| | | 연료비 | 0 | 0 | 0 | 0 | 0 | 0 |
| | 기타행사운영비 | 6,650 | 6,650 | 0 | 6,650 | 6,650 | 0 | |
| | 대외 홍보비 | 홍보및광고비 | 0 | 0 | 0 | 0 | 0 | 0 |
| | 시설 장비비 | 소계 | 0 | 0 | 0 | 0 | 0 | 0 |
| | | 행사관련시설비 | 0 | 0 | 0 | 0 | 0 | 0 |
| | | 임차료 | 0 | 0 | 0 | 0 | 0 | 0 |
| | 참가자 보상비 | 소계 | 0 | 0 | 0 | 0 | 0 | 0 |
| | | 외빈초청여비 | 0 | 0 | 0 | 0 | 0 | 0 |
| | | 행사실비보상비 | 0 | 0 | 0 | 0 | 0 | 0 |
| | 감가상각비 | | | 0 | 0 | 0 | 0 | 0 |
| | 기타 | | | 0 | 0 | 0 | 0 | 0 |
| 사업수익(수익) ㉕ | | | 금액 | - | - | 금액 | - | - |
| 계 | | | 0 | | | 0 | | |
| 보조금 | 국비 | | 0 | | | 0 | | |
| | 시도비 | | 0 | | | 0 | | |
| 서비스 요금 | 사용료수익 | | 0 | | | 0 | | |
| | 기타수익 | | 0 | | | 0 | | |
| ※ 수탁기관 자체수입 | | | 0 | | | 0 | | |
| 순원가(자치단체 순부담액) ㉖=㉔-㉕ | | | 6,650 | | | 6,650 | | |

※ 수탁기관 자체수입은 자치단체 사업수익(수익)㉕에는 포함시키지 않음

☐ 효과(결과)

| 해당연도(2020) | 직전연도(2019) |
|-----------------------|-----------------------|
| ○ 지역경제파급효과 : 6,650 천원 | ○ 지역경제파급효과 : 6,650 천원 |
| ○ 근거 : 보조금 정산서 | ○ 근거 : 보조금 정산서 |
| ○ 기타 : | ○ 기타 : |

행사·축제 원가회계정보 연도별 비교표

군민무료영화 상영

해당연도 2020년 1월 1일부터 2020년 12월 31일까지

직전연도 2019년 1월 1일부터 2019년 12월 31일까지

행사·축제 원가

(단위 : 천원)

| 총원가(비용) ㉔ | | | 해당연도(2020년) | | | 직전연도(2019년) | | |
|-------------------------------|------------|---------|-------------|--------|--------|-------------|--------|------|
| | | | 합계 | 지자체 | 수탁기관 | 합계 | 지자체 | 수탁기관 |
| 계 | | | 16,877 | 16,877 | 0 | 30,600 | 30,600 | 0 |
| 인건비 | | | 0 | 0 | 0 | 0 | 0 | 0 |
| 운 영 비 | 행사 직접비 | 소계 | 16,877 | 16,877 | 0 | 28,972 | 28,972 | 0 |
| | | 인쇄비 | 0 | 0 | 0 | 4,575 | 4,575 | 0 |
| | | 소모품비 | 0 | 0 | 0 | 0 | 0 | 0 |
| | | 제세공과금 | 0 | 0 | 0 | 0 | 0 | 0 |
| | | 보험료 | 0 | 0 | 0 | 275 | 275 | 0 |
| | | 출장비 | 0 | 0 | 0 | 0 | 0 | 0 |
| | | 연구개발비 | 0 | 0 | 0 | 0 | 0 | 0 |
| | | 업무추진비 | 144 | 144 | 0 | 0 | 0 | 0 |
| | | 연료비 | 0 | 0 | 0 | 0 | 0 | 0 |
| | 기타행사운영비 | 16,733 | 16,733 | 0 | 24,122 | 24,122 | 0 | |
| | 대외 홍보비 | 홍보및광고비 | 0 | 0 | 0 | 0 | 0 | 0 |
| | 시설 장비비 | 소계 | 0 | 0 | 0 | 1,628 | 1,628 | 0 |
| | | 행사관련시설비 | 0 | 0 | 0 | 0 | 0 | 0 |
| | | 임차료 | 0 | 0 | 0 | 1,628 | 1,628 | 0 |
| | 참가자 보상비 | 소계 | 0 | 0 | 0 | 0 | 0 | 0 |
| | | 외빈초청여비 | 0 | 0 | 0 | 0 | 0 | 0 |
| | | 행사실비보상비 | 0 | 0 | 0 | 0 | 0 | 0 |
| 감가상각비 | | | 0 | 0 | 0 | 0 | 0 | |
| 기타 | | | 0 | 0 | 0 | 0 | 0 | |
| 사업수익(수익) ㉕ | | | 금액 | - | - | 금액 | - | - |
| 계 | | | 0 | | | 0 | | |
| 보조금 | 국비 | 0 | | | 0 | | | |
| | 시도비 | 0 | | | 0 | | | |
| 서비스 요금 | 사용료수익 | 0 | | | 0 | | | |
| | 기타수익 | 0 | | | 0 | | | |
| ※ 수탁기관 자체수입 | | | 0 | | | 0 | | |
| 순원가(자치단체 순부담액) (c)=(a)-(b) | | | 16,877 | | | 30,600 | | |

※ 수탁기관 자체수입은 자치단체 사업수익(수익)㉕에는 포함시키지 않음

효과(결과)

| 해당연도(2020) | 직전연도(2019) |
|------------------------|------------------------|
| ○ 지역경제파급효과 : 16,877 천원 | ○ 지역경제파급효과 : 30,600 천원 |
| ○ 고용유발효과 : 50 명 | ○ 고용유발효과 : 50 명 |
| ○ 기타 : | ○ 기타 : |

행사·축제 원가회계정보 연도별 비교표

의령예술촌 작품 전시회

해당연도 2020년 1월 1일부터 2020년 12월 31일까지

직전연도 2019년 1월 1일부터 2019년 12월 31일까지

행사·축제 원가

(단위 : 천원)

| 총원가(비용) ㉔ | | | 해당연도(2020년) | | | 직전연도(2019년) | | |
|-------------------------------|------------|---------|-------------|--------|--------|-------------|--------|------|
| | | | 합계 | 지자체 | 수탁기관 | 합계 | 지자체 | 수탁기관 |
| 계 | | | 25,650 | 25,650 | 0 | 25,650 | 25,650 | 0 |
| 인건비 | | | 0 | 0 | 0 | 0 | 0 | 0 |
| 운 영 비 | 행사 직접비 | 소계 | 25,650 | 25,650 | 0 | 25,650 | 25,650 | 0 |
| | | 인쇄비 | 8,800 | 8,800 | 0 | 5,300 | 5,300 | 0 |
| | | 소모품비 | 0 | 0 | 0 | 0 | 0 | 0 |
| | | 제세공과금 | 0 | 0 | 0 | 0 | 0 | 0 |
| | | 보험료 | 0 | 0 | 0 | 0 | 0 | 0 |
| | | 출장비 | 0 | 0 | 0 | 0 | 0 | 0 |
| | | 연구개발비 | 0 | 0 | 0 | 0 | 0 | 0 |
| | | 업무추진비 | 0 | 0 | 0 | 0 | 0 | 0 |
| | | 연료비 | 0 | 0 | 0 | 0 | 0 | 0 |
| | 기타행사운영비 | 16,850 | 16,850 | 0 | 20,350 | 20,350 | 0 | |
| | 대외 홍보비 | 홍보및광고비 | 0 | 0 | 0 | 0 | 0 | 0 |
| | 시설 장비비 | 소계 | 0 | 0 | 0 | 0 | 0 | 0 |
| | | 행사관련시설비 | 0 | 0 | 0 | 0 | 0 | 0 |
| | | 임차료 | 0 | 0 | 0 | 0 | 0 | 0 |
| | 참가자 보상비 | 소계 | 0 | 0 | 0 | 0 | 0 | 0 |
| | | 외빈초청여비 | 0 | 0 | 0 | 0 | 0 | 0 |
| | | 행사실비보상비 | 0 | 0 | 0 | 0 | 0 | 0 |
| 감가상각비 | | | 0 | 0 | 0 | 0 | 0 | |
| 기타 | | | 0 | 0 | 0 | 0 | 0 | |
| 사업수익(수익) ㉕ | | | 금액 | - | - | 금액 | - | - |
| 계 | | | 0 | | | 0 | | |
| 보조금 | 국비 | 0 | | | 0 | | | |
| | 시도비 | 0 | | | 0 | | | |
| 서비스 요금 | 사용료수익 | 0 | | | 0 | | | |
| | 기타수익 | 0 | | | 0 | | | |
| ※ 수탁기관 자체수입 | | | 0 | | | 0 | | |
| 순원가(자치단체 순부담액) (c)=(a)-(b) | | | 25,650 | | | 25,650 | | |

※ 수탁기관 자체수입은 자치단체 사업수익(수익)㉕에는 포함시키지 않음

효과(결과)

| 해당연도(2020) | 직전연도(2019) |
|------------------------|------------------------|
| ○ 지역경제파급효과 : 25,650 천원 | ○ 지역경제파급효과 : 25,650 천원 |
| ○ 고용유발효과 : 0 명 | ○ 고용유발효과 : 50 명 |
| ○ 근거 : | ○ 근거 : 보조금 정산서 |
| ○ 기타 : | ○ 기타 : |

☐ 행사·축제 원가회계정보 연도별 비교표

세간마을 동신제

해당연도 2020년 1월 1일부터 2020년 12월 31일까지

직전연도 2019년 1월 1일부터 2019년 12월 31일까지

☐ 행사·축제 원가

(단위 : 천원)

| 총원가(비용) ㉔ | | | 해당연도(2020년) | | | 직전연도(2019년) | | |
|---------------------------|------------|---------|-------------|-------|------|-------------|-----|-------|
| | | | 합계 | 지자체 | 수탁기관 | 합계 | 지자체 | 수탁기관 |
| 계 | | | 2,000 | 2,000 | 0 | 2,000 | 0 | 2,000 |
| 인건비 | | | 0 | 0 | 0 | 0 | 0 | 0 |
| 운 영 비 | 행사 직접비 | 소계 | 2,000 | 2,000 | 0 | 1,950 | 0 | 1,950 |
| | | 인쇄비 | 0 | 0 | 0 | 0 | 0 | 0 |
| | | 소모품비 | 2,000 | 2,000 | 0 | 1,950 | 0 | 1,950 |
| | | 제세공과금 | 0 | 0 | 0 | 0 | 0 | 0 |
| | | 보험료 | 0 | 0 | 0 | 0 | 0 | 0 |
| | | 출장비 | 0 | 0 | 0 | 0 | 0 | 0 |
| | | 연구개발비 | 0 | 0 | 0 | 0 | 0 | 0 |
| | | 업무추진비 | 0 | 0 | 0 | 0 | 0 | 0 |
| | | 연료비 | 0 | 0 | 0 | 0 | 0 | 0 |
| | 기타행사운영비 | 0 | 0 | 0 | 0 | 0 | 0 | |
| | 대외 홍보비 | 홍보및광고비 | 0 | 0 | 0 | 50 | 0 | 50 |
| | 시설 장비비 | 소계 | 0 | 0 | 0 | 0 | 0 | 0 |
| | | 행사관련시설비 | 0 | 0 | 0 | 0 | 0 | 0 |
| | | 임차료 | 0 | 0 | 0 | 0 | 0 | 0 |
| | 참가자 보상비 | 소계 | 0 | 0 | 0 | 0 | 0 | 0 |
| | | 외빈초청여비 | 0 | 0 | 0 | 0 | 0 | 0 |
| | | 행사실비보상비 | 0 | 0 | 0 | 0 | 0 | 0 |
| | 감가상각비 | | | 0 | 0 | 0 | 0 | 0 |
| | 기타 | | | 0 | 0 | 0 | 0 | 0 |
| 사업수익(수익) ㉔ | | | 금액 | - | - | 금액 | - | - |
| 계 | | | 0 | | | 0 | | |
| 보조금 | 국비 | | 0 | | | 0 | | |
| | 시도비 | | 0 | | | 0 | | |
| 서비스 요금 | 사용료수익 | | 0 | | | 0 | | |
| | 기타수익 | | 0 | | | 0 | | |
| ※ 수탁기관 자체수입 | | | 0 | | | 0 | | |
| 순원가(자치단체 순부담액) ㉕=(㉔)-㉕ | | | 2,000 | | | 2,000 | | |

※ 수탁기관 자체수입은 자치단체 사업수익(수익)㉕에는 포함시키지 않음

☐ 효과(결과)

| 해당연도(2020) | 직전연도(2019) |
|-----------------------|-----------------------|
| ○ 지역경제파급효과 : 2,000 천원 | ○ 지역경제파급효과 : 2,000 천원 |
| ○ 고용유발효과 : 2 명 | ○ 고용유발효과 : 2 명 |
| ○ 기타 : | ○ 기타 : |
| ○ 기타 : | ○ 기타 : 의령 농특산물 축제위원회 |

☐ 행사·축제 원가회계정보 연도별 비교표

군민감동 시화전

해당연도 2020년 1월 1일부터 2020년 12월 31일까지

직전연도 2019년 1월 1일부터 2019년 12월 31일까지

☐ 행사·축제 원가

(단위 : 천원)

| 총원가(비용) ㉔ | | | 해당연도(2020년) | | | 직전연도(2019년) | | |
|-------------------------|------------|---------|-------------|-------|------|-------------|-----|------|
| | | | 합계 | 지자체 | 수탁기관 | 합계 | 지자체 | 수탁기관 |
| 계 | | | 2,850 | 2,850 | 0 | 950 | 950 | 0 |
| 인건비 | | | 0 | 0 | 0 | 0 | 0 | 0 |
| 운 영 비 | 행사 직접비 | 소계 | 2,850 | 2,850 | 0 | 950 | 950 | 0 |
| | | 인쇄비 | 0 | 0 | 0 | 0 | 0 | 0 |
| | | 소모품비 | 0 | 0 | 0 | 0 | 0 | 0 |
| | | 제세공과금 | 0 | 0 | 0 | 0 | 0 | 0 |
| | | 보험료 | 0 | 0 | 0 | 0 | 0 | 0 |
| | | 출장비 | 0 | 0 | 0 | 0 | 0 | 0 |
| | | 연구개발비 | 0 | 0 | 0 | 0 | 0 | 0 |
| | | 업무추진비 | 0 | 0 | 0 | 0 | 0 | 0 |
| | | 연료비 | 0 | 0 | 0 | 0 | 0 | 0 |
| | | 기타행사운영비 | 2,850 | 2,850 | 0 | 950 | 950 | 0 |
| | 대외 홍보비 | 홍보및광고비 | 0 | 0 | 0 | 0 | 0 | 0 |
| | 시설 장비비 | 소계 | 0 | 0 | 0 | 0 | 0 | 0 |
| | | 행사관련시설비 | 0 | 0 | 0 | 0 | 0 | 0 |
| | | 임차료 | 0 | 0 | 0 | 0 | 0 | 0 |
| | 참가자 보상비 | 소계 | 0 | 0 | 0 | 0 | 0 | 0 |
| | | 외빈초청여비 | 0 | 0 | 0 | 0 | 0 | 0 |
| | | 행사실비보상비 | 0 | 0 | 0 | 0 | 0 | 0 |
| | 감가상각비 | | | 0 | 0 | 0 | 0 | 0 |
| | 기타 | | | 0 | 0 | 0 | 0 | 0 |
| | 사업수익(수익) ㉕ | | | 금액 | - | - | 금액 | - |
| 계 | | | 0 | | | 0 | | |
| 보조금 | 국비 | 0 | | | 0 | | | |
| | 시도비 | 0 | | | 0 | | | |
| 서비스 요금 | 사용료수익 | 0 | | | 0 | | | |
| | 기타수익 | 0 | | | 0 | | | |
| ※ 수탁기관 자체수입 | | | 0 | | | 0 | | |
| 순원가(자치단체 순부담액) ㉖=㉔-㉕ | | | 2,850 | | | 950 | | |

※ 수탁기관 자체수입은 자치단체 사업수익(수익)㉕에는 포함시키지 않음

☐ 효과(결과)

| 해당연도(2020) | 직전연도(2019) |
|--|---|
| ○ 지역경제파급효과 : 2,850 천원 ○ 근거 : 정산 보고서 ○ 기타 : | ○ 지역경제파급효과 : 950 천원 ○ 근거 : 보조금 정산서 ○ 기타 : |
| ○ 기타 : | ○ 기타 : 의령 농특산물 축제위원회 |

☐ 행사·축제 원가회계정보 연도별 비교표

의령군 초·중·고 학생 글짓기 대회

해당연도 2020년 1월 1일부터 2020년 12월 31일까지

직전연도 2019년 1월 1일부터 2019년 12월 31일까지

☐ 행사·축제 원가

(단위 : 천원)

| 총원가(비용) ㉔ | | | 해당연도(2020년) | | | 직전연도(2019년) | | |
|-------------------------|------------|---------|-------------|-------|-------|-------------|-------|------|
| | | | 합계 | 지자체 | 수탁기관 | 합계 | 지자체 | 수탁기관 |
| 계 | | | 5,700 | 5,700 | 0 | 4,750 | 4,750 | 0 |
| 인건비 | | | 0 | 0 | 0 | 0 | 0 | 0 |
| 운 영 비 | 행사 직접비 | 소계 | 5,700 | 5,700 | 0 | 4,750 | 4,750 | 0 |
| | | 인쇄비 | 0 | 0 | 0 | 0 | 0 | 0 |
| | | 소모품비 | 0 | 0 | 0 | 0 | 0 | 0 |
| | | 제세공과금 | 0 | 0 | 0 | 0 | 0 | 0 |
| | | 보험료 | 0 | 0 | 0 | 0 | 0 | 0 |
| | | 출장비 | 0 | 0 | 0 | 0 | 0 | 0 |
| | | 연구개발비 | 0 | 0 | 0 | 0 | 0 | 0 |
| | | 업무추진비 | 0 | 0 | 0 | 0 | 0 | 0 |
| | | 연료비 | 0 | 0 | 0 | 0 | 0 | 0 |
| | 기타행사운영비 | 5,700 | 5,700 | 0 | 4,750 | 4,750 | 0 | |
| | 대외 홍보비 | 홍보및광고비 | 0 | 0 | 0 | 0 | 0 | 0 |
| | 시설 장비비 | 소계 | 0 | 0 | 0 | 0 | 0 | 0 |
| | | 행사관련시설비 | 0 | 0 | 0 | 0 | 0 | 0 |
| | | 임차료 | 0 | 0 | 0 | 0 | 0 | 0 |
| | 참가자 보상비 | 소계 | 0 | 0 | 0 | 0 | 0 | 0 |
| | | 외빈초청여비 | 0 | 0 | 0 | 0 | 0 | 0 |
| | | 행사실비보상비 | 0 | 0 | 0 | 0 | 0 | 0 |
| | 감가상각비 | | | 0 | 0 | 0 | 0 | 0 |
| | 기타 | | | 0 | 0 | 0 | 0 | 0 |
| | 사업수익(수익) ㉕ | | | 금액 | - | - | 금액 | - |
| 계 | | | 0 | | | 0 | | |
| 보조금 | 국비 | | 0 | | | 0 | | |
| | 시도비 | | 0 | | | 0 | | |
| 서비스 요금 | 사용료수익 | | 0 | | | 0 | | |
| | 기타수익 | | 0 | | | 0 | | |
| ※ 수탁기관 자체수입 | | | 0 | | | 0 | | |
| 순원가(자치단체 순부담액) ㉖=㉔-㉕ | | | 5,700 | | | 4,750 | | |

※ 수탁기관 자체수입은 자치단체 사업수익(수익)㉕에는 포함시키지 않음

☐ 효과(결과)

| 해당연도(2020) | 직전연도(2019) |
|-----------------------|-----------------------|
| ○ 지역경제파급효과 : 5,700 천원 | ○ 지역경제파급효과 : 4,750 천원 |
| ○ 근거 : 보조금 정산서 | ○ 근거 : |
| ○ 기타 : | ○ 기타 : 보조금 정산서 |

☐ 행사·축제 원가회계정보 연도별 비교표

성탄트리 점등식 및 음악회

해당연도 2020년 1월 1일부터 2020년 12월 31일까지

직전연도 2019년 1월 1일부터 2019년 12월 31일까지

☐ 행사·축제 원가

(단위 : 천원)

| 총원가(비용) ㉔ | | | 해당연도(2020년) | | | 직전연도(2019년) | | |
|-------------------------|------------|---------|-------------|-------|------|-------------|-------|------|
| | | | 합계 | 지자체 | 수탁기관 | 합계 | 지자체 | 수탁기관 |
| 계 | | | 9,500 | 9,500 | 0 | 4,750 | 4,750 | 0 |
| 인건비 | | | 0 | 0 | 0 | 0 | 0 | 0 |
| 운 영 비 | 행사 직접비 | 소계 | 9,500 | 9,500 | 0 | 4,750 | 4,750 | 0 |
| | | 인쇄비 | 0 | 0 | 0 | 0 | 0 | 0 |
| | | 소모품비 | 0 | 0 | 0 | 0 | 0 | 0 |
| | | 제세공과금 | 0 | 0 | 0 | 0 | 0 | 0 |
| | | 보험료 | 0 | 0 | 0 | 0 | 0 | 0 |
| | | 출장비 | 0 | 0 | 0 | 0 | 0 | 0 |
| | | 연구개발비 | 0 | 0 | 0 | 0 | 0 | 0 |
| | | 업무추진비 | 0 | 0 | 0 | 0 | 0 | 0 |
| | | 연료비 | 0 | 0 | 0 | 0 | 0 | 0 |
| | | 기타행사운영비 | 9,500 | 9,500 | 0 | 4,750 | 4,750 | 0 |
| | 대외 홍보비 | 홍보및광고비 | 0 | 0 | 0 | 0 | 0 | 0 |
| | 시설 장비비 | 소계 | 0 | 0 | 0 | 0 | 0 | 0 |
| | | 행사관련시설비 | 0 | 0 | 0 | 0 | 0 | 0 |
| | | 임차료 | 0 | 0 | 0 | 0 | 0 | 0 |
| | 참가자 보상비 | 소계 | 0 | 0 | 0 | 0 | 0 | 0 |
| | | 외빈초청여비 | 0 | 0 | 0 | 0 | 0 | 0 |
| | | 행사실비보상비 | 0 | 0 | 0 | 0 | 0 | 0 |
| | 감가상각비 | | | 0 | 0 | 0 | 0 | 0 |
| | 기타 | | | 0 | 0 | 0 | 0 | 0 |
| | 사업수익(수익) ㉕ | | | 금액 | - | - | 금액 | - |
| 계 | | | 0 | | | 0 | | |
| 보조금 | 국비 | | 0 | | | 0 | | |
| | 시도비 | | 0 | | | 0 | | |
| 서비스 요금 | 사용료수익 | | 0 | | | 0 | | |
| | 기타수익 | | 0 | | | 0 | | |
| ※ 수탁기관 자체수입 | | | 0 | | | 0 | | |
| 순원가(자치단체 순부담액) ㉖=㉔-㉕ | | | 9,500 | | | 4,750 | | |

※ 수탁기관 자체수입은 자치단체 사업수익(수익)㉕에는 포함시키지 않음

☐ 효과(결과)

| 해당연도(2020) | 직전연도(2019) |
|-----------------------|-----------------------|
| ○ 지역경제파급효과 : 9,500 천원 | ○ 지역경제파급효과 : 4,750 천원 |
| ○ 근거 : | ○ 근거 : 보조금 정산서 |
| ○ 기타 : | ○ 기타 : |

■ 행사·축제 원가회계정보 연도별 비교표

지방문예회관 우수공연 프로그램 지원사업

해당연도 2020년 1월 1일부터 2020년 12월 31일까지

직전연도 2019년 1월 1일부터 2019년 12월 31일까지

□ 행사·축제 원가

(단위 : 천원)

| 총원가(비용) ㉔ | | | 해당연도(2020년) | | | 직전연도(2019년) | | |
|-------------------------|------------|---------|-------------|---------|---------|-------------|---------|------|
| | | | 합계 | 지자체 | 수탁기관 | 합계 | 지자체 | 수탁기관 |
| 계 | | | 143,645 | 143,645 | 0 | 143,645 | 143,645 | 0 |
| 인건비 | | | 0 | 0 | 0 | 0 | 0 | 0 |
| 운 영 비 | 행사 직접비 | 소계 | 136,325 | 136,325 | 0 | 136,325 | 136,325 | 0 |
| | | 인쇄비 | 0 | 0 | 0 | 0 | 0 | 0 |
| | | 소모품비 | 0 | 0 | 0 | 0 | 0 | 0 |
| | | 제세공과금 | 0 | 0 | 0 | 0 | 0 | 0 |
| | | 보험료 | 0 | 0 | 0 | 0 | 0 | 0 |
| | | 출장비 | 0 | 0 | 0 | 0 | 0 | 0 |
| | | 연구개발비 | 0 | 0 | 0 | 0 | 0 | 0 |
| | | 업무추진비 | 0 | 0 | 0 | 0 | 0 | 0 |
| | | 연료비 | 0 | 0 | 0 | 0 | 0 | 0 |
| | 기타행사운영비 | 136,325 | 136,325 | 0 | 136,325 | 136,325 | 0 | |
| | 대외 홍보비 | 홍보및광고비 | 7,320 | 7,320 | 0 | 7,320 | 7,320 | 0 |
| | 시설 장비비 | 소계 | 0 | 0 | 0 | 0 | 0 | 0 |
| | | 행사관련시설비 | 0 | 0 | 0 | 0 | 0 | 0 |
| | | 임차료 | 0 | 0 | 0 | 0 | 0 | 0 |
| | 참가자 보상비 | 소계 | 0 | 0 | 0 | 0 | 0 | 0 |
| | | 외빈초청여비 | 0 | 0 | 0 | 0 | 0 | 0 |
| | | 행사실비보상비 | 0 | 0 | 0 | 0 | 0 | 0 |
| | 감가상각비 | | | 0 | 0 | 0 | 0 | 0 |
| | 기타 | | | 0 | 0 | 0 | 0 | 0 |
| | 사업수익(수익) ㉕ | | | 금액 | - | - | 금액 | - |
| 계 | | | 0 | | | 0 | | |
| 보조금 | 국비 | | 0 | | | 0 | | |
| | 시도비 | | 0 | | | 0 | | |
| 서비스 요금 | 사용료수익 | | 0 | | | 0 | | |
| | 기타수익 | | 0 | | | 0 | | |
| ※ 수탁기관 자체수입 | | | 0 | | | 0 | | |
| 순원가(자치단체 순부담액) ㉖=㉔-㉕ | | | 143,645 | | | 143,645 | | |

※ 수탁기관 자체수입은 자치단체 사업수익(수익)㉕에는 포함시키지 않음

□ 효과(결과)

| 해당연도(2020) | 직전연도(2019) |
|-------------------------|------------------------|
| ○ 지역경제파급효과 : 143,645 천원 | ○ 지역경제파급효과 : 14,307 천원 |
| ○ 유료입장객 수 : 0 명 | ○ 유료입장객 수 : 1,094 명 |
| ○ 입장수익 : 0 천원 | ○ 입장수익 : 11,397 천원 |
| ○ 근거 : | ○ 근거 : 소요예산서 상 여비 내역 |

행사·축제 원가회계정보 연도별 비교표

의령군민문화회관 자체 기획공연

해당연도 2020년 1월 1일부터 2020년 12월 31일까지
 직전연도 2019년 1월 1일부터 2019년 12월 31일까지

행사·축제 원가

(단위 : 천원)

| 총원가(비용) ㉔ | | | 해당연도(2020년) | | | 직전연도(2019년) | | |
|-------------------------|------------|---------|-------------|---------|----------|-------------|---------|----------|
| | | | 합계 | 지자체 | 수탁 기관 | 합계 | 지자체 | 수탁 기관 |
| 계 | | | 229,990 | 229,990 | 0 | 229,990 | 229,990 | 0 |
| 인건비 | | | 0 | 0 | 0 | 0 | 0 | 0 |
| 운 영 비 | 행사 직접비 | 소계 | 210,170 | 210,170 | 0 | 210,170 | 210,170 | 0 |
| | | 인쇄비 | 0 | 0 | 0 | 0 | 0 | 0 |
| | | 소모품비 | 0 | 0 | 0 | 0 | 0 | 0 |
| | | 제세공과금 | 0 | 0 | 0 | 0 | 0 | 0 |
| | | 보험료 | 0 | 0 | 0 | 0 | 0 | 0 |
| | | 출장비 | 0 | 0 | 0 | 0 | 0 | 0 |
| | | 연구개발비 | 0 | 0 | 0 | 0 | 0 | 0 |
| | | 업무추진비 | 0 | 0 | 0 | 0 | 0 | 0 |
| | | 연료비 | 0 | 0 | 0 | 0 | 0 | 0 |
| | | 기타행사운영비 | 210,170 | 210,170 | 0 | 210,170 | 210,170 | 0 |
| | 대외 홍보비 | 홍보및광고비 | 12,620 | 12,620 | 0 | 12,620 | 12,620 | 0 |
| | 시설 장비비 | 소계 | 7,200 | 7,200 | 0 | 7,200 | 7,200 | 0 |
| | | 행사관련시설비 | 0 | 0 | 0 | 0 | 0 | 0 |
| | | 임차료 | 7,200 | 7,200 | 0 | 7,200 | 7,200 | 0 |
| | 참가자 보상비 | 소계 | 0 | 0 | 0 | 0 | 0 | 0 |
| | | 외빈초청여비 | 0 | 0 | 0 | 0 | 0 | 0 |
| | | 행사실비보상비 | 0 | 0 | 0 | 0 | 0 | 0 |
| | 감가상각비 | | | 0 | 0 | 0 | 0 | 0 |
| | 기타 | | | 0 | 0 | 0 | 0 | 0 |
| | 사업수익(수익) ㉕ | | | 금액 | - | - | 금액 | - |
| 계 | | | 0 | | | 0 | | |
| 보조금 | 국비 | 0 | | | 0 | | | |
| | 시도비 | 0 | | | 0 | | | |
| 서비스 요금 | 사용료수익 | 0 | | | 0 | | | |
| | 기타수익 | 0 | | | 0 | | | |
| ※ 수탁기관 자체수입 | | | 0 | | | 0 | | |
| 순원가(자치단체 순부담액) ㉖=㉔-㉕ | | | 229,990 | | | 229,990 | | |

※ 수탁기관 자체수입은 자치단체 사업수익(수익)㉕에는 포함시키지 않음

효과(결과)

| 해당연도(2020) | 직전연도(2019) |
|---|--|
| ○ 지역경제파급효과 : 229,990 천원 ○ 유료입장객 수 : 0 명 ○ 입장수익 : 0 천원 | ○ 지역경제파급효과 : 9,780 천원 ○ 유료입장객 수 : 2,116 명 ○ 입장수익 : 30,916 천원 |
| ○ 근거 : | ○ 근거 : 소요예산서 상 여비 내역 |

행사·축제 원가회계정보 연도별 비교표

문화가 있는 날 공연 및 영화상영

해당연도 2020년 1월 1일부터 2020년 12월 31일까지

직전연도 2019년 1월 1일부터 2019년 12월 31일까지

행사·축제 원가

(단위 : 천원)

| 총원가(비용) ㉔ | | | 해당연도(2020년) | | | 직전연도(2019년) | | |
|-------------------------------|------------|---------|-------------|--------|--------|-------------|--------|------|
| | | | 합계 | 지자체 | 수탁기관 | 합계 | 지자체 | 수탁기관 |
| 계 | | | 80,090 | 80,090 | 0 | 80,090 | 80,090 | 0 |
| 인건비 | | | 0 | 0 | 0 | 0 | 0 | 0 |
| 운 영 비 | 행사 직접비 | 소계 | 58,090 | 58,090 | 0 | 58,090 | 58,090 | 0 |
| | | 인쇄비 | 0 | 0 | 0 | 0 | 0 | 0 |
| | | 소모품비 | 0 | 0 | 0 | 0 | 0 | 0 |
| | | 제세공과금 | 0 | 0 | 0 | 0 | 0 | 0 |
| | | 보험료 | 0 | 0 | 0 | 0 | 0 | 0 |
| | | 출장비 | 0 | 0 | 0 | 0 | 0 | 0 |
| | | 연구개발비 | 0 | 0 | 0 | 0 | 0 | 0 |
| | | 업무추진비 | 0 | 0 | 0 | 0 | 0 | 0 |
| | | 연료비 | 0 | 0 | 0 | 0 | 0 | 0 |
| | 기타행사운영비 | 58,090 | 58,090 | 0 | 58,090 | 58,090 | 0 | |
| | 대외 홍보비 | 홍보및광고비 | 14,500 | 14,500 | 0 | 14,500 | 14,500 | 0 |
| | 시설 장비비 | 소계 | 7,500 | 7,500 | 0 | 7,500 | 7,500 | 0 |
| | | 행사관련시설비 | 0 | 0 | 0 | 0 | 0 | 0 |
| | | 임차료 | 7,500 | 7,500 | 0 | 7,500 | 7,500 | 0 |
| | 참가자 보상비 | 소계 | 0 | 0 | 0 | 0 | 0 | 0 |
| | | 외빈초청여비 | 0 | 0 | 0 | 0 | 0 | 0 |
| | | 행사실비보상비 | 0 | 0 | 0 | 0 | 0 | 0 |
| | 감가상각비 | | | 0 | 0 | 0 | 0 | 0 |
| | 기타 | | | 0 | 0 | 0 | 0 | 0 |
| 사업수익(수익) ㉕ | | | 금액 | - | - | 금액 | - | - |
| 계 | | | 0 | | | 30,000 | | |
| 보조금 | 국비 | 0 | | | | 30,000 | | |
| | 시도비 | 0 | | | | 0 | | |
| 서비스 요금 | 사용료수익 | 0 | | | | 0 | | |
| | 기타수익 | 0 | | | | 0 | | |
| ※ 수탁기관 자체수입 | | | 0 | | | 0 | | |
| 순원가(자치단체 순부담액) (c)=(a)-(b) | | | 80,090 | | | 50,090 | | |

※ 수탁기관 자체수입은 자치단체 사업수익(수익)㉕에는 포함시키지 않음

효과(결과)

| 해당연도(2020) | 직전연도(2019) |
|------------------------|-----------------------|
| ○ 지역경제파급효과 : 80,090 천원 | ○ 지역경제파급효과 : 1,426 천원 |
| ○ 유료입장객 수 : 0 명 | ○ 유료입장객 수 : 1,697 명 |
| ○ 입장수익 : 0 천원 | ○ 입장수익 : 1,131 천원 |
| ○ 근거 : | ○ 근거 : 소요예산서 상 여비 내역 |

행사·축제 원가회계정보 연도별 비교표

의병박물관 특별전

해당연도 2020년 1월 1일부터 2020년 12월 31일까지
 직전연도 2019년 1월 1일부터 2019년 12월 31일까지

행사·축제 원가

(단위 : 천원)

| 총원가(비용) ㉔ | | | 해당연도(2020년) | | | 직전연도(2019년) | | |
|-------------------------------|------------|---------|-------------|-------|-------|-------------|-------|------|
| | | | 합계 | 지자체 | 수탁기관 | 합계 | 지자체 | 수탁기관 |
| 계 | | | 8,715 | 8,715 | 0 | 6,878 | 6,878 | 0 |
| 인건비 | | | 1,532 | 1,532 | 0 | 0 | 0 | 0 |
| 여유비 | 행사 직접비 | 소계 | 4,607 | 4,607 | 0 | 6,058 | 6,058 | 0 |
| | | 인쇄비 | 0 | 0 | 0 | 0 | 0 | 0 |
| | | 소모품비 | 2,607 | 2,607 | 0 | 3,726 | 3,726 | 0 |
| | | 제세공과금 | 0 | 0 | 0 | 0 | 0 | 0 |
| | | 보험료 | 0 | 0 | 0 | 13 | 13 | 0 |
| | | 출장비 | 0 | 0 | 0 | 0 | 0 | 0 |
| | | 연구개발비 | 0 | 0 | 0 | 0 | 0 | 0 |
| | | 업무추진비 | 0 | 0 | 0 | 0 | 0 | 0 |
| | | 연료비 | 0 | 0 | 0 | 0 | 0 | 0 |
| | 기타행사운영비 | 2,000 | 2,000 | 0 | 2,320 | 2,320 | 0 | |
| | 대외 홍보비 | 홍보및광고비 | 2,576 | 2,576 | 0 | 220 | 220 | 0 |
| | | | | | | | | |
| | 시설 장비비 | 소계 | 0 | 0 | 0 | 600 | 600 | 0 |
| | | 행사관련시설비 | 0 | 0 | 0 | 0 | 0 | 0 |
| | | 임차료 | 0 | 0 | 0 | 600 | 600 | 0 |
| | 참가자 보상비 | 소계 | 0 | 0 | 0 | 0 | 0 | 0 |
| | | 외빈초청여비 | 0 | 0 | 0 | 0 | 0 | 0 |
| 행사실비보상비 | | 0 | 0 | 0 | 0 | 0 | 0 | |
| 감가상각비 | | | 0 | 0 | 0 | 0 | 0 | |
| 기타 | | | 0 | 0 | 0 | 0 | 0 | |
| 사업수익(수익) ㉕ | | | 금액 | - | - | 금액 | - | - |
| 계 | | | 0 | | | 0 | | |
| 보조금 | 국비 | 0 | | | 0 | | | |
| | 시도비 | 0 | | | 0 | | | |
| 서비스 요금 | 사용료수익 | 0 | | | 0 | | | |
| | 기타수익 | 0 | | | 0 | | | |
| ※ 수탁기관 자체수입 | | | 0 | | | 0 | | |
| 순원가(자치단체 순부담액) (c)=(a)-(b) | | | 8,715 | | | 6,878 | | |

※ 수탁기관 자체수입은 자치단체 사업수익(수익)㉕에는 포함시키지 않음

효과(결과)

| 해당연도(2020) | 직전연도(2019) |
|---------------------------------|--|
| ○ 지역경제파급효과 : 8,715 천원 ○ 기타 : | ○ 지역경제파급효과 : 6,878 천원 ○ 기타 : 전년 대비 특별전 개최수 및 입장객 증가 |

행사·축제 원가회계정보 연도별 비교표

의령전통시장 한마음축제

해당연도 2020년 1월 1일부터 2020년 12월 31일까지
 직전연도 2019년 1월 1일부터 2019년 12월 31일까지

행사·축제 원가

(단위 : 천원)

| 총원가(비용) ㉔ | | | 해당연도(2020년) | | | 직전연도(2019년) | | |
|-------------------------|------------|---------|-------------|-------|-------|-------------|-------|------|
| | | | 합계 | 지자체 | 수탁기관 | 합계 | 지자체 | 수탁기관 |
| 계 | | | 9,500 | 9,500 | 0 | 9,500 | 9,500 | 0 |
| 인건비 | | | 1,200 | 1,200 | 0 | 2,100 | 2,100 | 0 |
| 운 영 비 | 행사 직접비 | 소계 | 4,300 | 4,300 | 0 | 5,730 | 5,730 | 0 |
| | | 인쇄비 | 0 | 0 | 0 | 0 | 0 | 0 |
| | | 소모품비 | 2,000 | 2,000 | 0 | 0 | 0 | 0 |
| | | 제세공과금 | 0 | 0 | 0 | 0 | 0 | 0 |
| | | 보험료 | 0 | 0 | 0 | 0 | 0 | 0 |
| | | 출장비 | 0 | 0 | 0 | 0 | 0 | 0 |
| | | 연구개발비 | 0 | 0 | 0 | 0 | 0 | 0 |
| | | 업무추진비 | 0 | 0 | 0 | 0 | 0 | 0 |
| | | 연료비 | 0 | 0 | 0 | 0 | 0 | 0 |
| | 기타행사운영비 | 2,300 | 2,300 | 0 | 5,730 | 5,730 | 0 | |
| | 대외 홍보비 | 홍보및광고비 | 4,000 | 4,000 | 0 | 400 | 400 | 0 |
| | 시설 장비비 | 소계 | 0 | 0 | 0 | 1,270 | 1,270 | 0 |
| | | 행사관련시설비 | 0 | 0 | 0 | 0 | 0 | 0 |
| | | 임차료 | 0 | 0 | 0 | 1,270 | 1,270 | 0 |
| | 참가자 보상비 | 소계 | 0 | 0 | 0 | 0 | 0 | 0 |
| | | 외빈초청여비 | 0 | 0 | 0 | 0 | 0 | 0 |
| | | 행사실비보상비 | 0 | 0 | 0 | 0 | 0 | 0 |
| 감가상각비 | | | 0 | 0 | 0 | 0 | 0 | |
| 기타 | | | 0 | 0 | 0 | 0 | 0 | |
| 사업수익(수익) ㉕ | | | 금액 | - | - | 금액 | - | - |
| 계 | | | 0 | | | 0 | | |
| 보조금 | 국비 | 0 | | | 0 | | | |
| | 시도비 | 0 | | | 0 | | | |
| 서비스 요금 | 사용료수익 | 0 | | | 0 | | | |
| | 기타수익 | 0 | | | 0 | | | |
| ※ 수탁기관 자체수입 | | | 0 | | | 0 | | |
| 순원가(자치단체 순부담액) ㉖=㉔-㉕ | | | 9,500 | | | 9,500 | | |

※ 수탁기관 자체수입은 자치단체 사업수익(수익)㉕에는 포함시키지 않음

효과(결과)

| 해당연도(2020) | 직전연도(2019) |
|---|---|
| ○ 지역경제파급효과 : 9,500 천원 ○ 고용유발효과 : 10 명 ○ 기타 : 코로나19로 인해 침체되었던 전통시장의 활성화 도모 | ○ 지역경제파급효과 : 20,000 천원 ○ 고용유발효과 : 15 명 ○ 기타 : |

행사·축제 원가회계정보 연도별 비교표

신반시장 한마음축제

해당연도 2020년 1월 1일부터 2020년 12월 31일까지

직전연도 2019년 1월 1일부터 2019년 12월 31일까지

행사·축제 원가

(단위 : 천원)

| 총원가(비용) ㉔ | | | 해당연도(2020년) | | | 직전연도(2019년) | | |
|-------------------------|------------|---------|-------------|-------|-------|-------------|-------|------|
| | | | 합계 | 지자체 | 수탁기관 | 합계 | 지자체 | 수탁기관 |
| 계 | | | 9,500 | 9,500 | 0 | 9,900 | 9,900 | 0 |
| 인건비 | | | 2,000 | 2,000 | 0 | 0 | 0 | 0 |
| 운 영 비 | 행사 직접비 | 소계 | 5,750 | 5,750 | 0 | 5,500 | 5,500 | 0 |
| | | 인쇄비 | 0 | 0 | 0 | 0 | 0 | 0 |
| | | 소모품비 | 5,000 | 5,000 | 0 | 0 | 0 | 0 |
| | | 제세공과금 | 0 | 0 | 0 | 0 | 0 | 0 |
| | | 보험료 | 0 | 0 | 0 | 0 | 0 | 0 |
| | | 출장비 | 0 | 0 | 0 | 0 | 0 | 0 |
| | | 연구개발비 | 0 | 0 | 0 | 0 | 0 | 0 |
| | | 업무추진비 | 0 | 0 | 0 | 0 | 0 | 0 |
| | | 연료비 | 0 | 0 | 0 | 0 | 0 | 0 |
| | 기타행사운영비 | 750 | 750 | 0 | 5,500 | 5,500 | 0 | |
| | 대외 홍보비 | 홍보및광고비 | 1,750 | 1,750 | 0 | 0 | 0 | 0 |
| | 시설 장비비 | 소계 | 0 | 0 | 0 | 4,400 | 4,400 | 0 |
| | | 행사관련시설비 | 0 | 0 | 0 | 0 | 0 | 0 |
| | | 임차료 | 0 | 0 | 0 | 4,400 | 4,400 | 0 |
| | 참가자 보상비 | 소계 | 0 | 0 | 0 | 0 | 0 | 0 |
| | | 외빈초청여비 | 0 | 0 | 0 | 0 | 0 | 0 |
| | | 행사실비보상비 | 0 | 0 | 0 | 0 | 0 | 0 |
| 감가상각비 | | | 0 | 0 | 0 | 0 | 0 | 0 |
| 기타 | | | 0 | 0 | 0 | 0 | 0 | 0 |
| 사업수익(수익) ㉕ | | | 금액 | - | - | 금액 | - | - |
| 계 | | | 0 | | | 0 | | |
| 보조금 | 국비 | | 0 | | | 0 | | |
| | 시도비 | | 0 | | | 0 | | |
| 서비스 요금 | 사용료수익 | | 0 | | | 0 | | |
| | 기타수익 | | 0 | | | 0 | | |
| ※ 수탁기관 자체수입 | | | 0 | | | 0 | | |
| 순원가(자치단체 순부담액) ㉖=㉔-㉕ | | | 9,500 | | | 9,900 | | |

※ 수탁기관 자체수입은 자치단체 사업수익(수익)㉕에는 포함시키지 않음

효과(결과)

| 해당연도(2020) | 직전연도(2019) |
|--|--|
| <div> <div>○ 지역경제파급효과</div> <div>: 9,500 천원</div> </div> <div> <div>○ 고용유발효과</div> <div>: 10 명</div> </div> <div> <div>○ 기타</div> <div>: 코로나19로 인해 침체되었던 전통시장의 활성화 도모</div> </div> | <div> <div>○ 지역경제파급효과</div> <div>: 15,000 천원</div> </div> <div> <div>○ 고용유발효과</div> <div>: 10 명</div> </div> <div> <div>○ 기타</div> <div>:</div> </div> |

☐ 행사·축제 원가회계정보 연도별 비교표

채용박람회 개최

해당연도 2020년 1월 1일부터 2020년 12월 31일까지

직전연도 2019년 1월 1일부터 2019년 12월 31일까지

☐ 행사·축제 원가

(단위 : 천원)

| 총원가(비용) ㉔ | | | 해당연도(2020년) | | | 직전연도(2019년) | | |
|-------------------------|------------|---------|-------------|-------|------|-------------|-------|------|
| | | | 합계 | 지자체 | 수탁기관 | 합계 | 지자체 | 수탁기관 |
| 계 | | | 5,990 | 5,990 | 0 | 9,480 | 9,480 | 0 |
| 인건비 | | | 0 | 0 | 0 | 0 | 0 | 0 |
| 인건비 | 행사 직접비 | 소계 | 2,330 | 2,330 | 0 | 602 | 602 | 0 |
| | | 인쇄비 | 0 | 0 | 0 | 0 | 0 | 0 |
| | | 소모품비 | 0 | 0 | 0 | 602 | 602 | 0 |
| | | 제세공과금 | 0 | 0 | 0 | 0 | 0 | 0 |
| | | 보험료 | 0 | 0 | 0 | 0 | 0 | 0 |
| | | 출장비 | 0 | 0 | 0 | 0 | 0 | 0 |
| | | 연구개발비 | 0 | 0 | 0 | 0 | 0 | 0 |
| | | 업무추진비 | 0 | 0 | 0 | 0 | 0 | 0 |
| | | 연료비 | 0 | 0 | 0 | 0 | 0 | 0 |
| | | 기타행사운영비 | 2,330 | 2,330 | 0 | 0 | 0 | 0 |
| | 대외 홍보비 | 홍보및광고비 | 3,660 | 3,660 | 0 | 8,879 | 8,879 | 0 |
| | 시설 장비비 | 소계 | 0 | 0 | 0 | 0 | 0 | 0 |
| | | 행사관련시설비 | 0 | 0 | 0 | 0 | 0 | 0 |
| | | 임차료 | 0 | 0 | 0 | 0 | 0 | 0 |
| | 참가자 보상비 | 소계 | 0 | 0 | 0 | 0 | 0 | 0 |
| | | 외빈초청여비 | 0 | 0 | 0 | 0 | 0 | 0 |
| | | 행사실비보상비 | 0 | 0 | 0 | 0 | 0 | 0 |
| | 감가상각비 | | | 0 | 0 | 0 | 0 | 0 |
| | 기타 | | | 0 | 0 | 0 | 0 | 0 |
| | 사업수익(수익) ㉕ | | | 금액 | - | - | 금액 | - |
| 계 | | | 0 | | | 0 | | |
| 보조금 | 국비 | 0 | | | | 0 | | |
| | 시도비 | 0 | | | | 0 | | |
| 서비스 요금 | 사용료수익 | 0 | | | | 0 | | |
| | 기타수익 | 0 | | | | 0 | | |
| ※ 수탁기관 자체수입 | | | 0 | | | 0 | | |
| 순원가(자치단체 순부담액) ㉖=㉔-㉕ | | | 5,990 | | | 9,480 | | |

※ 수탁기관 자체수입은 자치단체 사업수익(수익)㉕에는 포함시키지 않음

☐ 효과(결과)

| 해당연도(2020) | 직전연도(2019) |
|-----------------------|-------------------|
| ○ 지역경제파급효과 : 5,990 천원 | ○ 지역경제파급효과 : 0 천원 |
| ○ 고용유발효과 : 12 명 | ○ 고용유발효과 : 12 명 |
| ○ 기타 : 워크넷 등록결과 | ○ 기타 : 워크넷 등록결과 |

특수공시

(단위: 백만원)

| 연번 | 사업명 | 사업개요 | 사업비 | 사업부서 | 비고 |
|----|----------------------------|--|--------|-------|----|
| 1 | 동부지역 체육센터(수영장) 건립사업 | 수영장 건립(1,731㎡, 지하1층~지상2층) | 7,400 | 문화관광과 | |
| 2 | 서동지구 우수저류시설 설치사업 | 저류시설 Q=43,000㎡, 주차장 1식 | 20,070 | 안전관리과 | |
| 3 | 부림일반산업단지 조성사업 | 산업단지조성(352,094㎡) | 48,896 | 도시재생과 | |
| 4 | 의령군 건설기계 공영주기장 설치·운영 | 공영주기장 조성(5,783㎡) | 418 | 건설과 | |
| 5 | 월현지구 재해위험저수지 정비사업 | 제체보강(L=129m) | 3,822 | 건설과 | |
| 6 | 성비지구 재해위험저수지 정비사업 | 제체보강(L=125m) | 2,840 | 건설과 | |
| 7 | 동부권 지방상수도 설치사업 | 배수지 4개소, 가압장 9개소, 송배수관로 79.8km 등 | 29,857 | 상하수도과 | |
| 8 | 의령읍 남산천 주변 하수관로 정비사업 | 하수관로 교체 및 보 수(L=6.2km), 중계펌 프장 2개소 등 | 7,078 | 상하수도과 | |
| 9 | 샤인머스켓 시설포도 재배 시범사업 | 2.7ha(단동하우스 27 동) | 120 | 농업기술과 | |

동부지역 체육센터(수영장) 건립사업

- 낙후된 농촌지역의 체육시설 인프라 확충 및 부족한 체육시설 수요 해소
- 체육시설 확충을 통한 군민의 건전한 여가선용 및 건강증진 기여

□ 사업개요

- 사업기간 : 2019년 ~ 2022년(4년간)
- 위 치 : 의령군 부림면 신반리 850번지 일원
- 사업규모 : 수영장 1식(연면적 1,731.㎡, 지하1층~지상2층)
- 총사업비 : 7,400백만원(국비 3,000백만원 , 지방비 4,400백만원)

□ 추진상황

- 기본계획 및 타당성 조사 용역 : '17. 06.
- 군관리계획 결정 및 지형도면고시 : '18. 09.
- 지방재정 투자심사 재심사 승인 : '20. 11.
- 사업계획 변경 승인(문체부) : '21. 02.
- 사업 착공 : '21. 7.

□ 향후계획

- 사업 준공 : '22. 12.

□ 연도별 투자계획

(단위 : 백만원)

| 구 분 | 총사업비 | 기투자 | 2019년 | 2020년 | 2021년 | 2022년 이후 |
|-----|-------|-------|-------|-------|-------|----------|
| 계 | 7,400 | 1,400 | 500 | 1,200 | 2,100 | 2,200 |
| 국 비 | 3,000 | | | 1,000 | 1,000 | 1,000 |
| 도 비 | 700 | | | 200 | 300 | 200 |
| 군 비 | 3,700 | 1,400 | 500 | | 800 | 1,000 |

담당자 : 문화관광과 조상언(☎055-570-2522)

위치도



전경사진

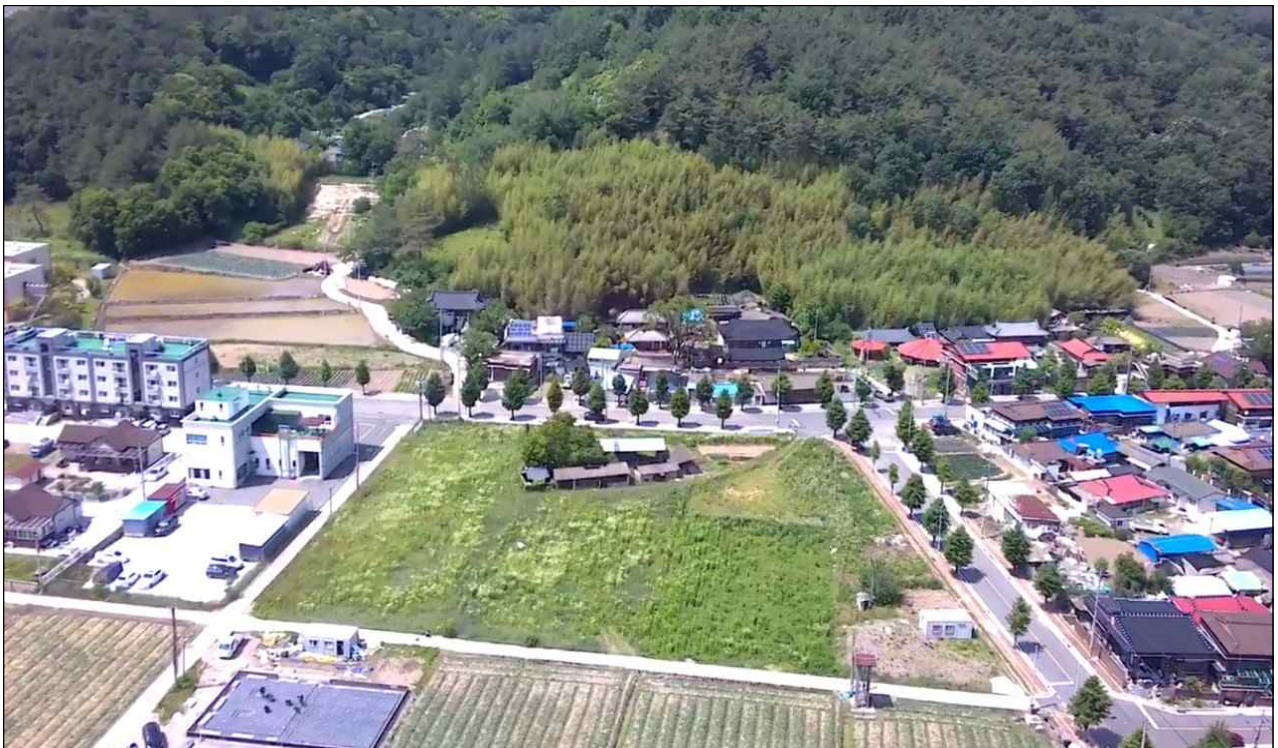

서동지구 우수저류시설 설치사업

- 우수저류시설 설치로 집중호우 시 우수의 단기 유출량을 저감하여 의령읍 시가지 저지대 주택 및 농경지 침수 예방

□ 사업개요

- 사업기간 : 2019. 1. ~ 2022. 12.(4년간)
- 위 치 : 의령군 의령읍 서동리 519번지 일원
- 사업규모 : 저류시설 Q=43,000m³, 주차장 1식
- 총사업비 : 20,070백만원(국비10,035백만원, 지방비10,035백만원)

□ 추진상황

- 설계용역 추진 : '19. 02. ~ '20. 12.
- 사전설계검토, VE용역, 도건설기술심의 추진 : '19. 11. ~ '20. 11.
- 보상협의 완료(8필지 14,475m²) : '20. 01. ~ '21. 02.
- 사업착수 : '20. 12. ~

□ 향후계획

- 사업완료 : '22. 08.
- 시운전 및 시설운영 : '22. 09. ~ 10.

□ 연도별 투자계획

(단위 : 백만원)

| 구 분 | 총사업비 | 기투자 | 2019년 | 2020년 | 2021년 | 2022년 이후 |
|-----|--------|-----|-------|-------|-------|----------|
| 계 | 20,070 | - | 1,600 | 7,620 | 7,222 | 3,628 |
| 국 비 | 10,035 | - | 1,000 | 5,100 | 3,935 | |
| 도 비 | 2,007 | - | 200 | 1,020 | 787 | |
| 군 비 | 8,028 | - | 400 | 1,500 | 2,500 | 3,628 |

담당자 : 안전관리과 정재호(☎055-570-3411)

위치도

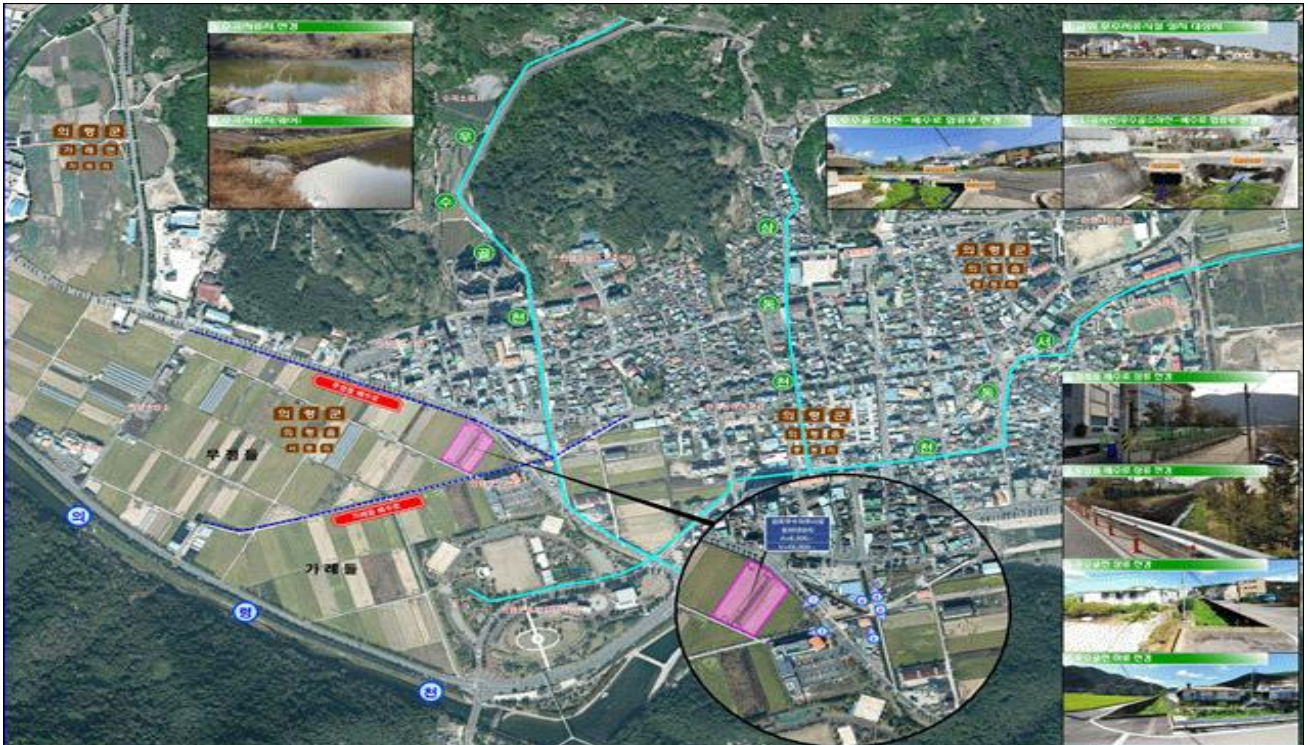

전경사진



부림일반산업단지 조성사업

- 전략 산업기반 구축사업의 일환으로 중·장기적 지역 발전 동력 확보
- 부림일반산업단지 조성으로 동부권 지역 경제 활성화 및 주민 일자리 창출

□ 사업개요

- 사업기간: 2019년 ~ 2023년
- 위 치: 의령군 부림면 대곡리 일원 (352,094㎡)
- 사업규모: 352,094㎡(산업 184,447㎡, 지원 5,907㎡, 공공 161,740㎡)
- 총사업비: 48,996백만원 (국비 12,736, 군비 36,260)

□ 추진상황

- 2019년 1/4분기 산업단지 지정(수급)계획 최종 확정(반영) : '19. 04.09.
- 행정안전부 중앙투자심사(조건부) 승인 반영 : '19. 11.04
- 2020년 국토부 지정(수급)계획 반영 : '19. 12.18.
- 주민 합동 설명회 개최 : '20. 06.26.
- 농림축산식품부 최종 협의 통보 (농림축산식품부→경상남도) : '20. 10.13.
- 21년 산단 진입도로지원사업 국회 예산확정 통보(국토부 → 군): '20. 12.15.
- 부림일반산업단지 지정 및 승인 고시 : '21. 02.25.
- 보상계획 수립 및 공고(294필지) : '21. 03.30.

□ 향후계획

- 공사 계약 및 착공 : '21. 7.
- 공사 준공 : '23. 2.

□ 연도별 투자계획

(단위 : 백만원)

| 구 분 | 총사업비 | 기투자 | 2019년 | 2020년 | 2021년 | 2022년 이후 |
|-----|--------|-----|-------|-------|-------|----------|
| 계 | 48,996 | - | 1,500 | - | 9,195 | 38,301 |
| 국 비 | 12,736 | - | - | - | 530 | 12,206 |
| 도 비 | - | - | - | - | - | - |
| 군 비 | 36,260 | - | 1,500 | - | 8,665 | 26,095 |

담당자 : 도시재생과 이영기(☎055-570-3512)

위치도



조감도



의령군 건설기계 공영주기장 설치·운영

- 건설기계사업의 건전한 발전도모 및 쾌적한 생활환경 조성 및 공영 주기장의 안전하고 효율적인 관리

□ 사업개요

- 사업기간 : 2019. 8. ~ 2021. 5.
- 위 치 : 의령군 용덕면 정동리 528번지 등 6필지
- 사업규모 : 건설기계공영주기장 1식(총면적: 5,783㎡/주기면수: 50여 대)
- 총사업비 : 418백만원(지방비 418백만원)

□ 추진상황

- 보상협의를, 농지·산지전용 허가완료: 2019. 8.
- 국도20호선 도로점용 협의완료[진주국토관리사무소] : 2019. 12.
- 공영주기장 설치 및 운영에 관한 계획 인가[경상남도] : 2020. 3.
- 건설기계 공영주기장 조성공사 착공 : 2020. 8.
- 건설기계 공영주기장 조성공사 준공 : 2021. 5.

□ 향후계획

- 행정재산 관리위탁, 공보개제 : 2021. 6.
- 공영주기장 운영 : 2021. 7.

□ 연도별 투자계획

(단위 : 백만원)

| 구 분 | 총사업비 | 기투자 | 2019년 | 2020년 | 2021년 | 2022년 이후 |
|-----|------|-----|-------|-------|-------|----------|
| 계 | 418 | - | 37 | 329 | 52 | - |
| 국 비 | - | - | - | - | - | - |
| 도 비 | - | - | - | - | - | - |
| 군 비 | 418 | - | 37 | 329 | 52 | - |

담당자 : 건설과 김혜민(☎055-570-3604)

위치도

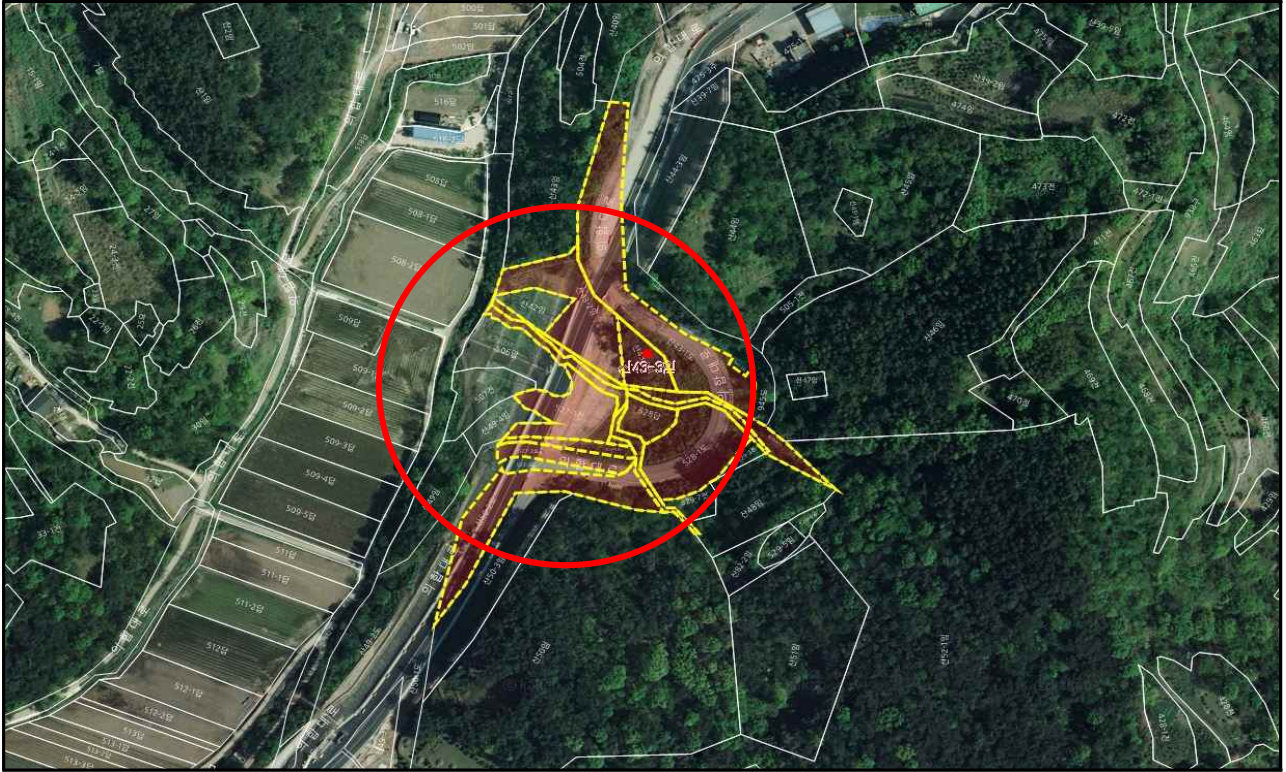

전경사진



월현지구 재해위험저수지 정비사업

- 재해위험 저수지 정비로 재해 위험을 사전에 해소하고 주민 생명 및 재산보호에 기여

[수해면적:47.5ha, 저수량 84천톤→134천톤(증50천톤)]

□ 사업개요

- 사업기간 : 2019년 ~ 2022년
- 위 치 : 의령군 정곡면 오방리 일원
- 사업규모 : 제체보강 L=129m
- 총사업비 : 3,822백만원(국비 1,911백만원 , 지방비 1,911백만원)

□ 추진상황

- 재해위험저수지 신규지정 고시 : '17. 10.
- 실시설계 및 사전 행정절차 이행 : '19. 01. ~ 12.
- 사업착공 : '20. 06.

□ 향후계획

- 사업준공 : '22. 12.
- 재해위험저수지 지정 해제 : '23. 01.

□ 연도별 투자계획

(단위 : 백만원)

| 구 분 | 총사업비 | 기투자 | 2019년 | 2020년 | 2021년 | 2022년 이후 |
|-----|---------|-----|-------|-------|-------|----------|
| 계 | 3,822 | - | 140 | 601 | 280 | 2,801 |
| 국 비 | 1,911 | - | 70 | 300.5 | 140 | 1,400.5 |
| 도 비 | 573.3 | - | 21 | 90.1 | 42 | 420.2 |
| 군 비 | 1,337.7 | - | 49 | 210.4 | 98 | 980.3 |

담당자 : 건설과 박성룡(☎055-570-3622)

위치도

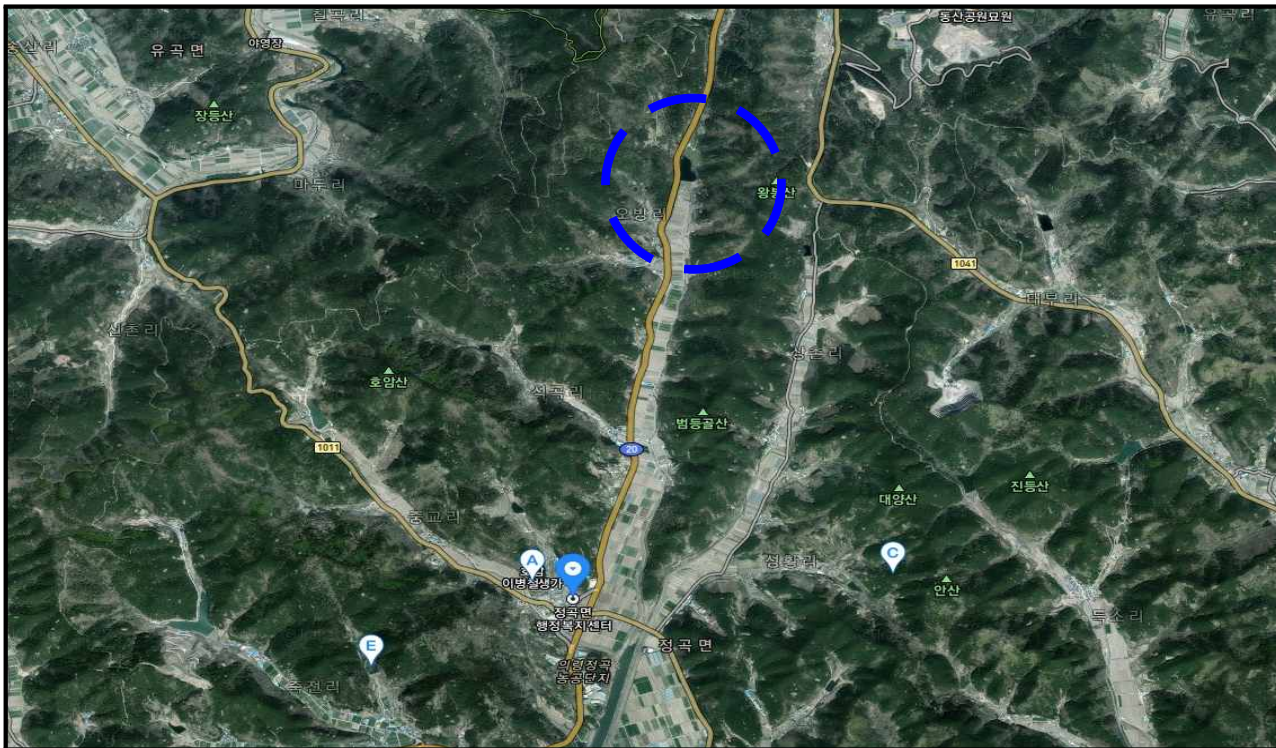

전경사진



성비지구 재해위험저수지 정비사업

- 재해위험 저수지 정비로 재해 위험을 사전에 해소하고 주민 생명 및 재산보호에 기여

[수해면적:13.9ha, 저수량 30천톤→81천톤(증51천톤)]

□ 사업개요

- 사업기간 : 2019년 ~ 2022년
- 위 치 : 의령군 용덕면 죽전리 일원
- 사업규모 : 제체보강 L=125m
- 총사업비 : 2,840백만원(국비 1,420백만원 , 지방비 1,420백만원)

□ 추진상황

- 재해위험저수지 신규지정 고시 : '17. 10.
- 실시설계 및 사전 행정절차 이행 : '19. 01. ~ 12.
- 사업착공 : '20. 06.

□ 향후계획

- 사업준공 : '22. 12.
- 재해위험저수지 지정 해제 : '23. 01.

□ 연도별 투자계획

(단위 : 백만원)

| 구 분 | 총사업비 | 기투자 | 2019년 | 2020년 | 2021년 | 2022년 이후 |
|-----|-------|-----|-------|-------|-------|----------|
| 계 | 2,840 | - | 108 | 600 | 280 | 1,852 |
| 국 비 | 1,420 | - | 54 | 300 | 140 | 926 |
| 도 비 | 426 | - | 16.2 | 90 | 42 | 277.8 |
| 군 비 | 994 | - | 37.8 | 210 | 98 | 648.2 |

담당자 : 건설과 박성룡(☎055-570-3622)

위치도

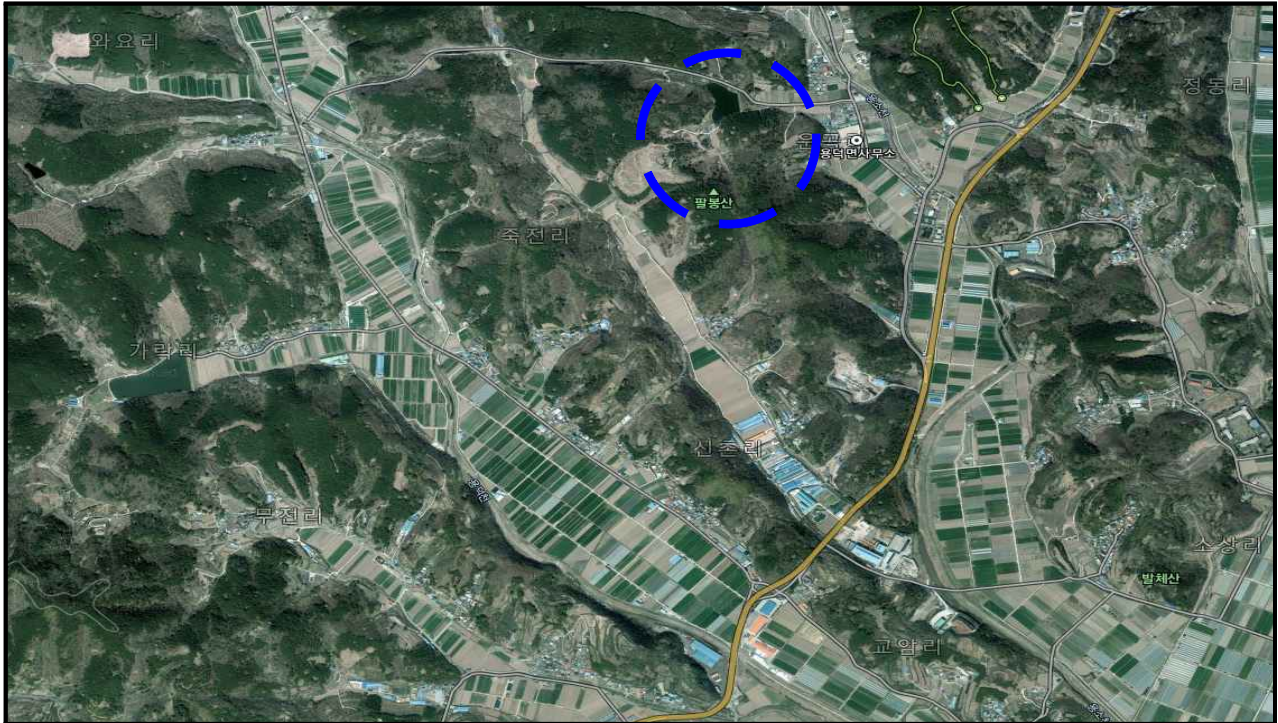

전경사진



동부권 지방상수도 설치사업

- 소규모마을단위 수도시설을 이용 중인 동부권 5개면에 낙동강 강변 여과수를 공급함으로써 깨끗하고 안정적인 식수 공급

□ 사업개요

- 사업기간 : 2015. 3. ~ 2023. 4.
- 위 치 : 의령군 지정면, 낙서면, 궁류면, 유곡면, 정곡면
- 사업규모 : 배수지 4개소, 가압장 9개소, 송배수관로 79.8km
 - 1단계: 배수지 2개소, 가압장 5개소, 배수관로 L=49km(낙서, 지정)
 - 2단계: 배수지 2개소, 가압장 4개소, 배수관로 L=30.8km(궁류, 유곡, 정곡)
- 총사업비 : 29,857백만원(국 12,830백만원 , 도 8,069백만원, 군 8,958백만원)

□ 추진상황

- 1단계(1~4차분) 사업 착공 및 준공 : '15. 3.~ '19. 9.
- 2단계(1차분) 사업 착공 및 준공 : '19. 7.~'20. 12.
 - 궁류유곡, 정곡배수지, 궁류면 배수관로 L=7.1 km, 가압장(유곡, 운계) 2개소
- 2단계(2차분) 사업 착공 및 준공 : '20. 4.~'21. 6.
 - 정곡면 배수관로 L=6.9 km, 급수관로 궁류면 12개마을, 유곡면 4개마을
- 동부권 2단계(3차분) 시행 : '21. 4.
 - 정곡면 배수관로 L=4.8km(예동~적곡), 급수관로 성황, 예동 등 8개 마을

□ 향후계획

- 동부권 2단계(3차분) 준공 : '22. 4.
- 동부권 2단계(4차분) 시행 및 준공(총괄준공) : '22. 4.~'23. 4.
 - 정곡면 배수관로 L=5.2km(죽전~오방), 급수관로 오방, 석곡 등 6개 마을

□ 연도별 투자계획

(단위 : 백만원)

| 구 분 | 총사업비 | 기투자 | 2019년 | 2020년 | 2021년 | 2022년 이후 |
|-----|--------|-----|-------|--------|-------|----------|
| 계 | 29,857 | | | 24,788 | 2,700 | 2,369 |
| 국 비 | 12,830 | | | 12,830 | | |
| 도 비 | 8,069 | | | 3,000 | 2,700 | 2,369 |
| 군 비 | 8,958 | | | 8,958 | | |

담당자 : 상하수도과 서현동(☎055-570-3913)

위치도

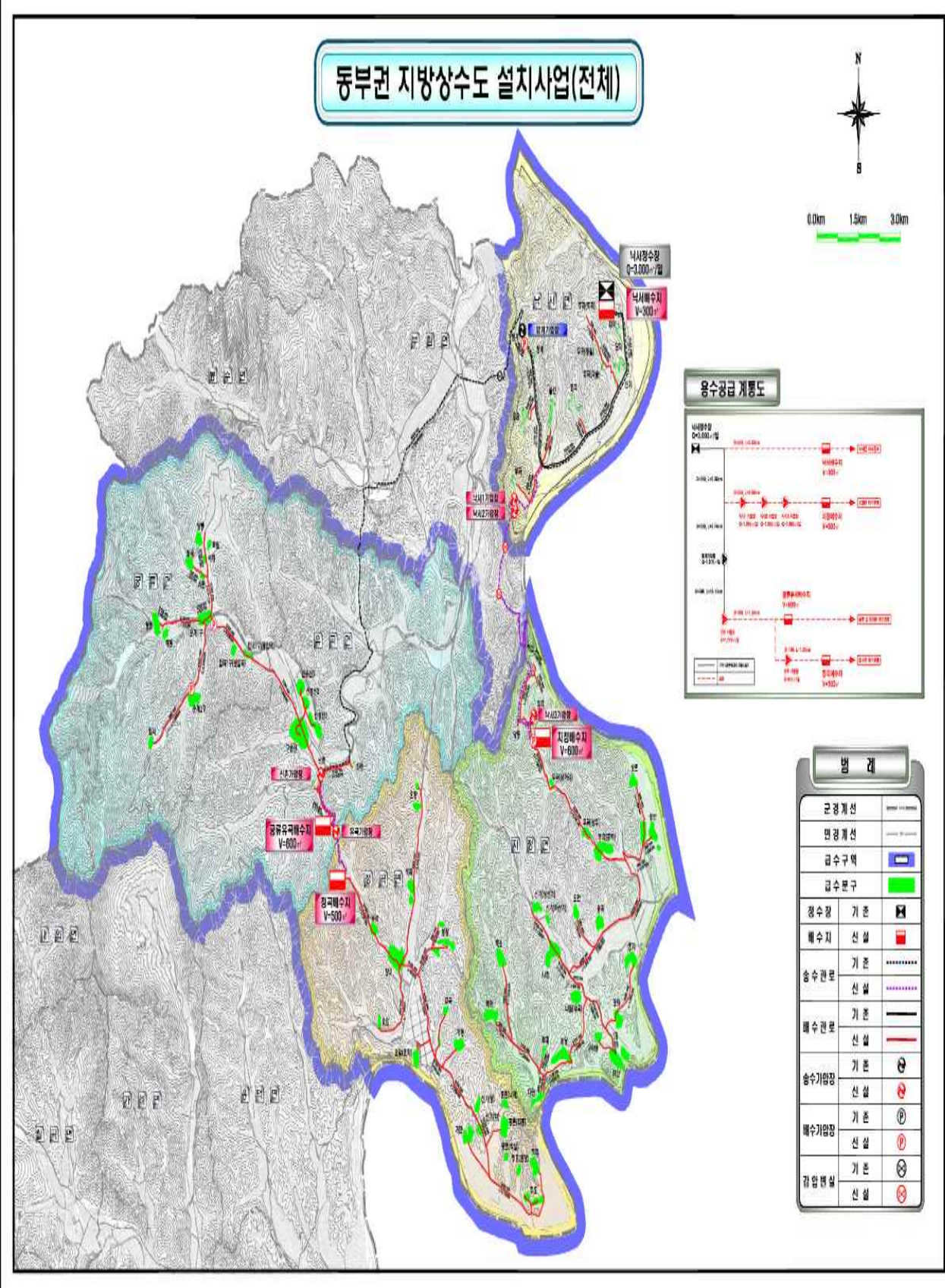

의령읍 남산천 주변 하수관로 정비사업

- 노후관로 및 개인배수시설 개선으로 의령천의 수질개선 및 주민의 주거 생활환경 개선

□ 사업개요

- 사업기간 : 2020. 1. ~ 2022. 12.
- 위 치 : 의령군 의령읍 남산천 일원
- 사업규모 : 하수관로 교체 및 보수 L=6.2km, 중계펌프장 2개소
개인배수설비 보수 99개소
- 총사업비 : 7,078백만원(국비 2,247백만원 , 기금 2,898백만원, 군비 1,933백만원)

□ 추진상황

- 용역사 선정을 위한 행정절차 이행(일상감사, 도 계약심사 등) : '20. 2.
- 사업수행능력평가 실시 및 용역업체 선정 : '20. 4.
- 재원(설계내역)협의 완료 : '21. 4.
- 입찰을 위한 행정절차 이행(일상감사, 도 계약심사) : '21. 4.

□ 향후계획

- 입찰공고 및 적격심사 완료 : '21. 7월 중순
- 공사 착공 : '21. 7월 말

□ 연도별 투자계획

(단위 : 백만원)

| 구 분 | 총사업비 | 기투자 | 2019년 | 2020년 | 2021년 | 2022년 이후 |
|-----|-------|-----|-------|-------|-------|----------|
| 계 | 7,078 | | | 700 | 2,000 | 4,378 |
| 국 비 | 2,247 | | | 350 | 1,000 | 897 |
| 기 금 | 2,898 | | | | 510 | 2,388 |
| 군 비 | 1,933 | | | 350 | 490 | 1,093 |

담당자 : 상하수도과 조재건(☎055-570-3923)

위치도



사업대상 구역도



샤인머스켓 시설포도 재배 시범사업

- 소비패턴 변화에 부응하는 새로운 소득작물 발굴 육성
- 노지주산지과 차별화된 재배작형 도입으로 농가소득 안정화

□ 사업개요

- 사업기간 : 2020. 1. ~ 12.
- 위 치 : 의령군 일원(대의면, 화정면, 정곡면)
- 사업규모 : 2.7ha(단동하우스 27동)
- 총사업비 : 120백만원(군비 60백만원, 자부담 60)

□ 추진상황

- 샤인머스켓 시설포도 보급(9농가, 2.7ha) : 2020. 4월

□ 향후계획

- 샤인머스켓 재배단지 확대 ('20)2.7ha, 9농가 ⇒ ('21)5ha, 14농가
- 소비트렌드에 맞는 시설포도 확대 보급으로 지역특화단지 육성 및 농가소득안정 도모

□ 연도별 투자계획

(단위 : 백만원)

| 구 분 | 총사업비 | 기투자 | 2019년 | 2020년 | 2021년 | 2022년 이후 |
|-----|------|-----|-------|-------|-------|----------|
| 계 | 120 | 0 | 0 | 120 | 0 | 0 |
| 군 비 | 60 | 0 | 0 | 60 | 0 | 0 |
| 자부담 | 60 | 0 | 0 | 60 | 0 | 0 |

담당자 : 농업기술과 이창현(☎055-570-4253)

위치도



전경사진

